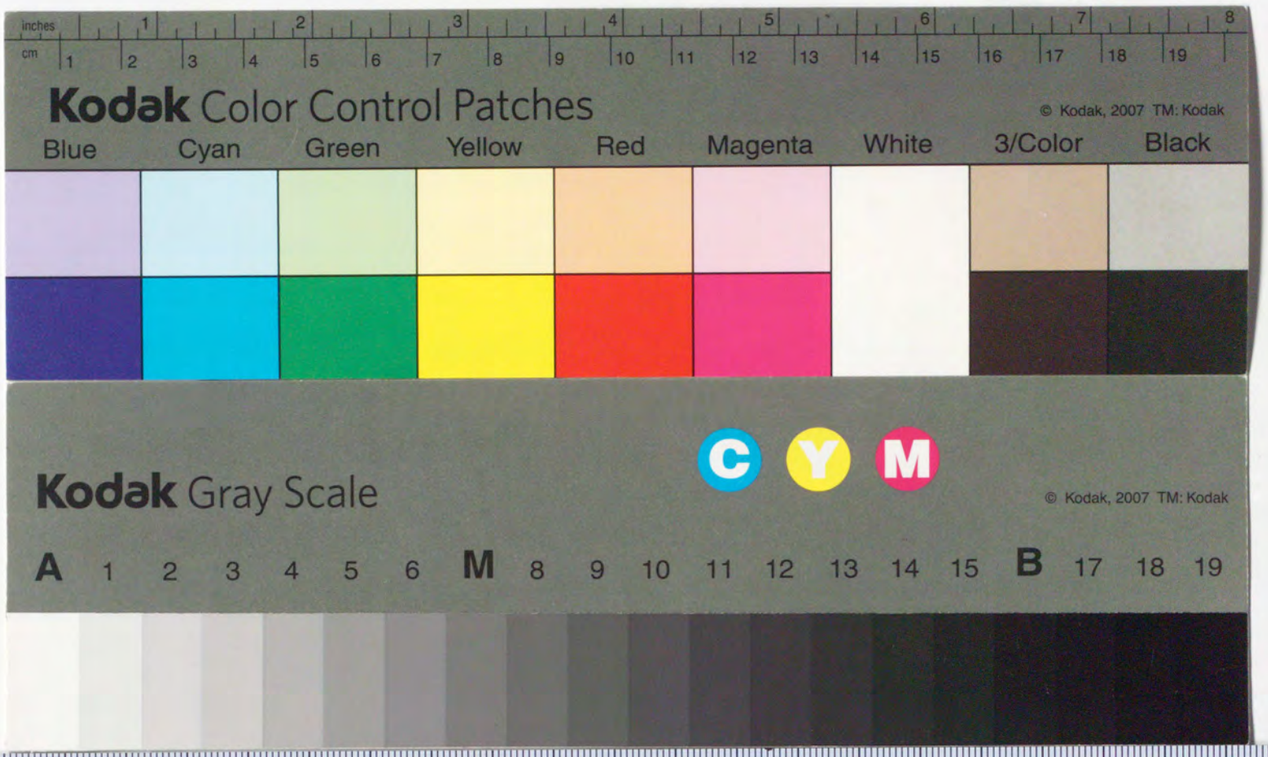

藏所鹿草

六十五 上類
五十五 土地類

日本風俗圖會 卷之

和漢三才圖會卷第五十五之六目録

卷之五十五　地部

地（ち）
土（つち）
圃（くさはら）
畔（あぜ）

山海輿地圖
諸土類（もろもろのつちるい）
曠（あらの）
畷（なわて）

地震（ぢしん）
田（た）
園（その）

卷之五十六

山類

山　嶺　谷　野　假山　封疆　道　嶽　岡　麓　牧　塚墓　封堠　街　峯　坂　洞　原　林　里數　栞

（基誌　イワヤ窟）

蹊　補陀山　金峯山　阿蘇山　地獄

崑崙山　蓬萊山　白山　羽黒山

峨眉山　富士山　淺間山　須彌山

和漢三才圖會卷第五十五

攝陽醫生 法橋寺島良安尚順 編

地部

地

地字从土也土也者女陰也俗古作坔會意或作墜（史記漢書多用之）○氷則如爲池字氣爲人也地居天下而不動

一說云天左旋地右旋地常動而不止譬如人之在船中閉牖而坐船行而人不知之也

△按天動地靜既謂靜則徐徐動也謂不動者非也地體北爲陽南爲陰故山多在北天體南爲陽北爲陰故日行南而天地渾圓相聯屬也古語云減一尺地則多一尺天然則地亦天也猶卵中黃其形圓滿故稱之地球其周九方里爲二十百六十度則每度得二百五十里許其面有坪坳地之平處

日坪凹而不平日坳音凹其窪者爲河海突者爲山嶽平者爲田陸譬之胡桃殼又諺言六海三十山一平地海者十分之六山者十分之三平地者十分之一也以山水土爲地之字者會意博物志云地以名山爲輔佐石爲之骨川爲之脉草木爲之毛土爲之肉廣博物志載關令內傳云地厚萬里其下得大空大空四角下有自然金柱輻方員五千里

三才圖會云地與海本是圓形而全爲一球居天球之中如雞子黃在青內有謂地爲方者乃語其定而不移之性非語其形體也天既包地則彼此相應故天有南北二極地亦有之天分三百六十度地亦同之天中有赤道而日行其赤道則晝夜平行南道則晝短行北道則晝長也

△按古人皆謂天圓地方也故人頭圓足方以表天地象著不然足以二爲一然則圓形而與頭面無異蓋地方著言地中大空乎又哥人專稱鑲之地者言夫金柱乎

凡地形圓而如蜂窠竅多相通又謂厚萬里大空五千里者迄地中心之大概也地球周九方里則徑凡近乎三方里

地球本圓如彈丸無踦然自南北縱有四界限大東洋小東洋大西洋小西洋日本國乃小東洋之界而亞細亞之東極也故稱之曰東名曰日本自此東北限界之外有數多國不甚遠而古今無通路也西則至阿蘭陀等一万二千余里行程而常有通信此同地與不同地之證也

佛氏所謂三千世界者寓言未審天文者家流所用地理万國之圖甚詳而邦國最多而唯所總六大州而已

歐邏巴　利未亞　亞細亞　北亞墨利加

南亞墨利加　墨瓦臘泥加（以上謂之六大州註畧見于後）

山海輿地全圖

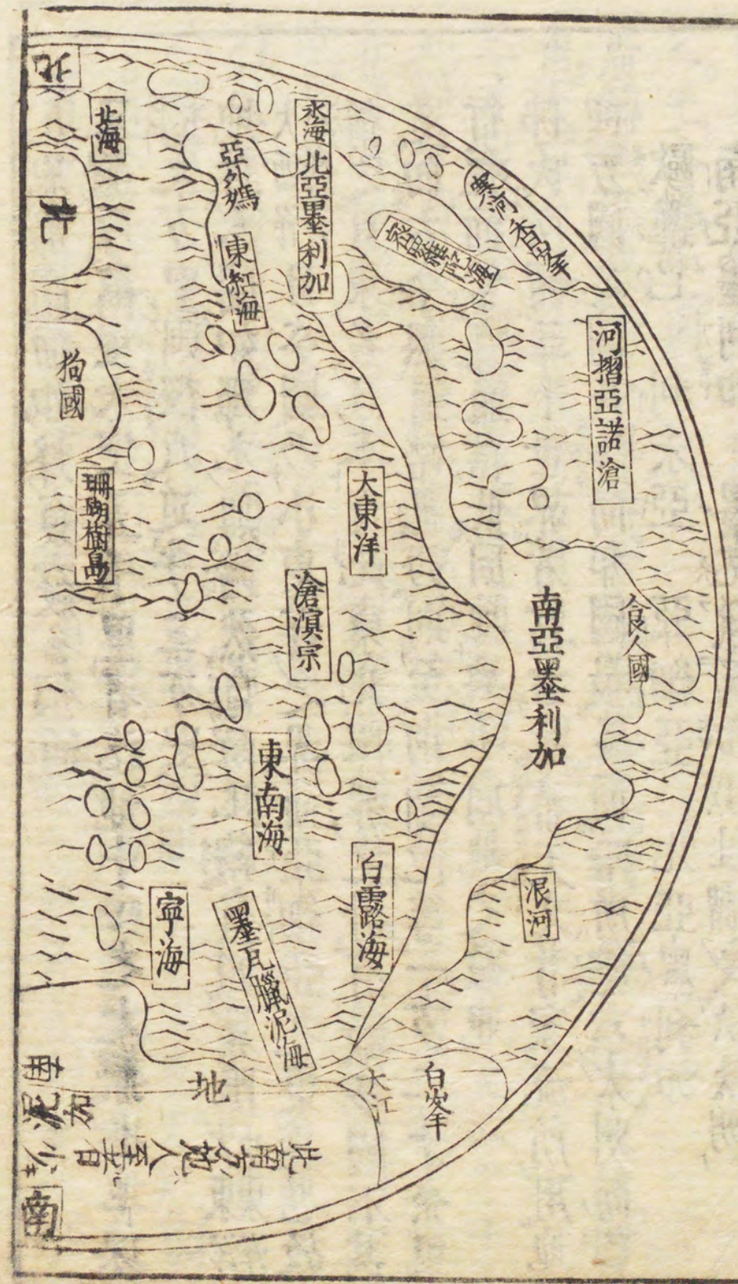
北
北海
狗國
珊瑚樹島
北亞墨利加
亞外瑪
東紅海
河摺亞諾滄
大東洋
南亞墨利加
食人國
滄溟宗
東南海
白露海
泯河
寧海
墨瓦臘泥海
白爹羊
大江
地
南

亞
細
亞
利未亞
歐羅巴
大海
地中海
大西洋
小東洋
大明海
琉球
海南
小西洋
西海
亞騰皮海
利未亞海
西南海
新入暗
瓜哇
南海
天下此至高
河摺亞諾滄
鸚鵡地
韃靼
遼東
大寧
大明國
高麗
文道五城
日本
北高海
西域
回回
亞墨利加
安南
暹羅
三十餘國

歐羅巴　南至地中海北至臥蘭的亞及水海東至大乃河墨河的潮大海西至大西洋

利未亞　南至大浪山北至地中海東至西江海仙勞冷祖島西至河摺亞諾滄即此州只以聖地之下微路與亞細亞相聯其餘全爲四海所圍

亞細亞　南至沙馬大臘呂宋等島北至新增白臘及北海東至日本島大明海西至大乃河墨河的湖大海西至紅海小西洋

亞墨利加　在南北二處全爲四海所圍南北以微地相聯

墨瓦臘泥加　盡在南方惟見北極出地而南極常藏焉其界未審何如故不敢訂之惟其北邊與大小瓜哇及墨瓦臘泥峽爲境也

以上謂之六大州大約各州有百餘國

晝夜平線爲中天勢分山海自北而南爲五帶一在晝長晝短二圈之間其地甚熱帶近日輪故也二在北極圈之內三在南極圈之內此二處地俱甚冷帶遠日輪故也四在北極晝長二圈之間五在南極晝短二圈之間此二地皆謂之正帶不甚冷熱日輪不遠不近故也

日輪一日作一週則每時行三十度晝夜共三百六十度而久直與緬國之差一時凡久直之卯爲緬之寅時也餘倣此

震者動也怒也陽伏陰下見迫于陰故不能外以至地動

ぢしん

地震

俗云奈江

唐音テイチン

然動止一處不至遠也史記周幽王西周地大震王問太夫伯陽甫答曰天地氣若失其序陽伏不能出陰迫而不能蒸於是有地震是陽失其所而塡陰可恐哉

天文書云地四圍有竅相通或如蜂窠或如菌部水火之氣伏于其中氣噴盈欲舒不得舒如人之轉節亦與雷霆同理也如北極之地大寒不能生熟則少震赤道之下亦爲大陽所勝易散而息則少震溫煖之地多石之地下有空穴熱氣吹入爲冷氣攝斂極則多震必無大地通震乃各處各氣各動也其甚者有地裂山陷江河逆流之變凡震後地下燥氣猛迫熱變火而出則震停矣

所載千史大地震多中大元至元二十七年八月庫藏四百間所破損壓死七千人翌年八月倒民屋一万八百二十六家壓死及百五十人

日本紀天武天皇七年筑紫國地裂廣二丈長三千餘丈民屋多仆壞是時百姓一家有岡上其岡崩處遂然家既全而不破家人不知岡崩家避但後知以大驚焉

同十三年冬山崩河涌諸國舍屋寺塔破壞而人民六畜多死伊豫溫泉沒而不出土佐國田苑五十餘万頃沒而爲海是夕有鳴聲如鼓聞東方伊豆島西北二面自然增益三百餘丈更爲一島如鼓音者神造此島響也

△按地中有竅如蜂窠而水潛陽氣常出入其陰陽相和得宜則爲常如陽泄滯不得出積歲月則地脹水縮故井水涸時氣暖猶炎餮飢爲火膨起也將震則蒼天畢衆星大倍千常着非地外天降猶欲雨則見山甚遠也既伏陽發出則爲此地震動故其始震着甚猛烈復次震着緩緩凡初大地震之時海汀淤泥涌上黑浪如山派起俗云豆蓋所脹之地聊潰沉也故洋中波靜不異於常大地震之後累月微震着伏火未出盡也其甚者

清和帝貞觀五年六月大地震翌年五月富士山燒
東山院寶永四年十月大地震同十一月富士山燒

又桓武帝延曆十九年富士山燒然其近于無大地震也是乃欲地震而先自山火出故不及震而止乎

凡將震之日天氣甚暖而星光殊大如昴參之中小星亦鮮明可計蓋舞鴟嘯雉和聲大虛中必先相感然乎在一天中或中華震而日本不震在一國中或江戸靜而大坂動着地脹與不脹之界也在一邑中亦有緩急着土地堅與不堅也

試爲地震之象法用一桶可容二三斗者盛麤砂投水底傍有橧口而水出去若沼水之器也人吹入息於橧口數人相交吹之急塞橧穴乃氣息陽迫于陰欲出桶獨震動其陽盡則震止也小兒所以爲戲而理不遠矣

土

音 兎

はち

和名豆知

トウ

土者五行中央以黃爲土正色在卦爲艮在人爲脾其數五者中央數也四時入節之前爲土用也木火金水必不可離土也

日本紀云伊弉册尊生一女三男及火神時爲火神所焦終矣其且終之間臥生土神埴山姫及水神罔象女

凡畿內之土多黃色以本朝中央見正色南國多赤色西國多白色北國多黑色東國蒼色多矣其黑與蒼者尅於土之色故穀不美此大概之理也

塊

音 快

本作古字二一名樸音朴和名土久礼知一片也監鐵論曰大平之時雨不破塊而一雨必以夜

壤

音 攘

壤赤土也周禮地官註云以萬物自生則言土吐也以人所耕種藝則曰壤壤和緩貌也

埴

音 寔

一名堇音勤和釋名云土黃而細密者黏土也老子經云延埴以爲器惟其土黏膩細密故可圓可延延音和土也

△按陶工家用埴作器皿山城東山西山皆有之播州勝間次之其他處處有又有蒼埴白埴赤埴三種造瓦家以蒼埴爲勝攝州東生郡爲上其色黯者俗云保宇不甚作器豐後球珠郡赤岩山出白土如雪及白粉亦奇

壚 音盧 和名久呂豆知

下品也爲壁脆作器不成其埴土作瓦不耐久

丹土

蠻船將來丹土名榜葛剌土天竺國名以和漆塗器赤色亞于朱及辰砂

堊 音惡 和名之知

穀梁傳云禮天子諸侯之楹黝堊也

按灰者石灰也詳于石部今又燒牡蠣及蜆之殼僞石灰共用海藻煮汁攪之和紙泥俗云紙塗壁上謂之白壁加川涅土及墨塗之爲黝堊俗云鼠壁色青黑色

埒 音劣 和名阿久太

以土增太道上曰埒

按埒性同砂理用堊灰地築礎根則堅固凡埒石灰各一斗海藻汁五合攪和也俗云志古豆久比或加松脂末更佳養魚盆池等用之貯水不漏

泥 音呢 和名比知古土和水也一名塗音途

△按泥俗云度名涅俗云久美川溝之灣溜肥土也後土御門院延德元年三月二十日北國泥雨降稀有之異也

塵埃 陳哀 塵和名知利埃俗云保古利

微塵也

糞堆 奮對 糞堆和名阿久太布

△按庖廚所掃除棄捨雜物俗云阿久太布俗專用芥字芥音戒草名也凡芥舊腐土用植花果木佳

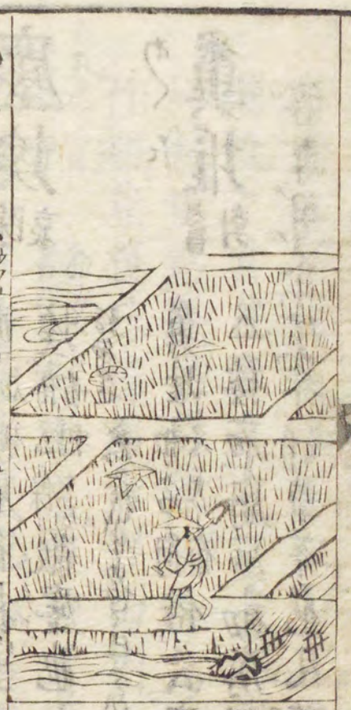

た

田

音 填

和名太

說文云田樹穀也象四口十阡陌之制也韻會云田始作一歲曰菑始反草也二歲曰畬音余和柔也三歲曰新田謂已成田而尚新也四歲則曰田事物紀源云田起神農黃帝始立步制畝司馬法云六尺爲步步百爲畝

然の

或紀云神武天皇時豐天富命穗風續雄命始播殖穀麻至崇神天皇十二年始校人民調役十町稻百人奉一人役推古天皇十五年皇太子命田村王使畿內南方四國掘池造田修路開道後古墉二十發荒田二萬墓新墉五十開新田六十萬大仁鳥臣往東國廻異野至科野治水內海至上野治利根海乃割戸河龍盤入雁越開栗柄路及上色路移出羽出陸奥明山開野埋湖乾梁津海開兒冷嶺路而通背鯛地並通東奧路從常陸至粟輪渡海至胸刺橫海道廻尾張五瀨二年歸洛總所得田二百一萬所開山路二十四處大連秦河勝往西國築石池田至於火國開拔布山路及乘葛山路渡諸島歸中國造路作池溝七十造田九十万是時埋壽龍住泄以立畔建種開惡狼住野又懸木作疇而闢陸田水田周救黎民之愁

圖種菜之處周禮注云換果瓜菜之屬

圃

音 補

和名 八太介

ブウ

くさけ

曠音 陸田 荒 俗字 今多用之

子曰吾不如老圃

△按字書無畠字倭名抄載續搜神記云江南畠種豆又名曠耕変地也播麻なる者ふるまよりけるあるをいふ

そそ

田畠 音流 火田 畑俗字 和名也以八太

唐韻云暸火田也不耕而火種也漢語鈔云横截山作畠謂之截髙其先焼後耕謂之焼髙既謂田疇何不耕作

△按暸即火田也山畠也凡發山腹作畠偏甲故横作畤

遠望之則如髙謂之截髙又春月山民焼去草芝而其灰乃爲糞假時而蒔種粟稗煙草之類能生謂之焼髙則火由然則唐韻之説亦不非

支本 ふるのそのくさそうなるものや苔の好を商ぐん

園 音員 和名曽乃 一云曽乃布 イユン

その

苑 音淵 園 又音

園説文云所以樹果也師古曰養鳥獣曰苑苑有垣曰園初學記云囿猶有也有蕃曰囿園有牆曰園黄帝時鳳止帝東園則圃園共始于黄帝

△按畊亨稱耕田起土也俗用畊字者非也畊者田之數見

うね

畔 音半 畝 音母 レツ

畝 音母 畔 音半 バン

畷 音 綴
畔道也 訓畦同 田數也 黄帝始立歩制畝方六尺爲歩歩百爲畝畝百爲頃頃音
秦孝公制二百四十歩爲畝 程伊川曰古者百畝止當今之四十畝今之百畝當古之二百五十畝

畷 音 輟
耕耨之處 和名 奈八天

畔 音 判
畦畔也 和名 阿世 俗云阿世乃波 田中小高者 畦 和名太 田中溝也 廣尺深尺
尺又謂之遂 音遂 耕外舊塲曰畔 音來 田間曰畷 音雷 今俗稱畷地畷紙皆餘計之義也

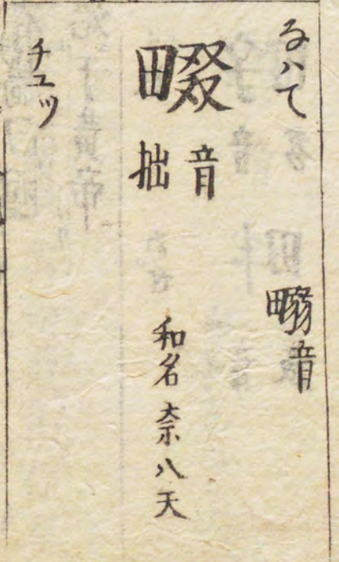

畷着井田兩陌道形紆行如繩故和訓繩手

△按田數曰其制華和有異而古今亦有異
日本崇神天皇時始奉 手貢戊勢天皇時分定山川田
畠村里境孝徳天皇初造戸籍計帳班田收授之法凡
田長三十歩廣十二歩爲段段租稻二十把 十段爲町 六尺
爲歩三十六歩爲畝十畝爲段 三百六十歩也
中古方六尺五寸爲歩其三十歩爲畝其十畝爲段
天正年中改復用六尺法其三十歩爲畝十畝爲段十
段爲町今從之
段畝園無田數之字義然本朝用來尚矣今俗多用反
字反翻字義不通而如絹布一端之端亦用反字共未
知其擬

和漢三才圖會卷第五十六

攝陽　城醫法橋寺島良安　尚順　編

山類

山 音刪

廣雅云山產也能產萬物也廣大有石曰山鋭而高山曰嶠音小山而鋭者曰嶕音驕嶠小山而鋭者曰嶢音堯峻而長山曰隋音妥山多大石曰磝音學山多小石曰磅音傍土山戴石者曰岨音阻同石戴土者曰崔嵬山有草木曰岵音戶起無草木曰岐音祇五雜組云山莫高於峨嵋山莫大於終南莫奇於金山華山莫秀於天都山莫險於太華行而已峨眉之巔有積雪武夷半壁有仙舟華不注地中崛起天都面面蓮花苟不親見以語人未必信也

△按岵屺之訓有相反者今從毛詩魏風詩之注也

嶽 みだけ 音樂

岳 音樂 以同音俗爲五嶽之嶽

和名美大介

嶽衆山之宗高而尊者曰嶽居處有四嶽至周始有五嶽

泰山 東岳在兗州

華山 西岳在華州

霍山 南岳在潭州即天柱山一名衡山

恒山 北岳在定州一名常山

嵩山 中天在洛州

本朝富士山爲至高其次則越之白山也又有七高山

比叡山 在江州志賀郡

比良山 在江州高島郡

伊吹山 在濃州不破郡

愛岩山 在城州葛野郡

金峯山 在和州吉野郡

神峯山 在攝州島上郡

葛木山 在和州葛上郡

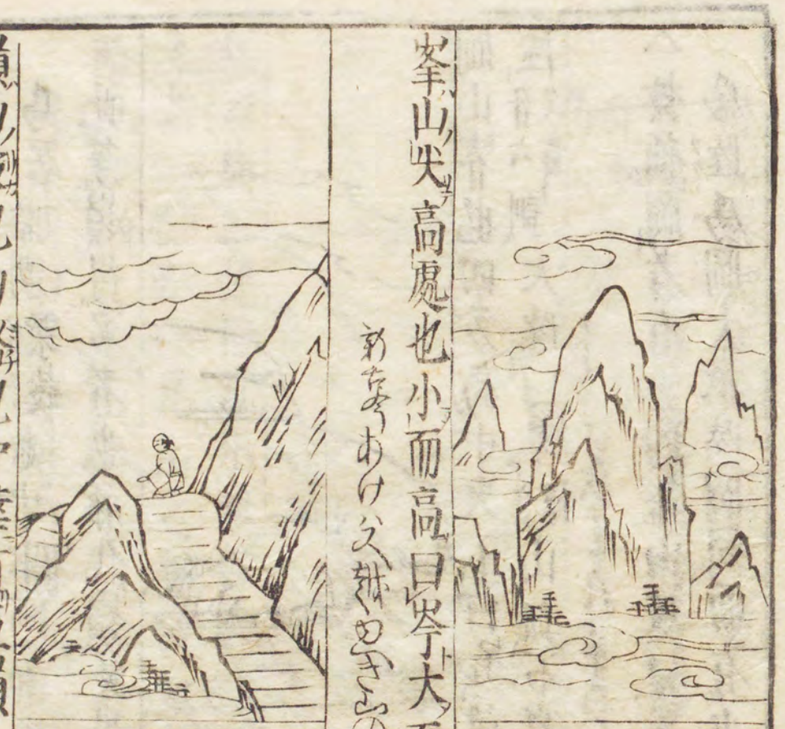

峯 みね 音風 巔音顛

和名以大介木

フヲン

峯 音尋 嵓音嵩

和名三介

峯山尖高處也小而高曰峯大而高曰嵩山頂曰巔

新安 おけ 宗澄

嶺山路也山脊有五嶺

大庾嶺 始安嶺 桂陽嶺 揭陽嶺 又

大庾嶺 臨賀嶺 桂陽嶺 揭陽嶺 又

嶺 たうげ 音領

峠和字

俗云太宇介

大庾嶺 通白芒嶺 同臘嶺 郴州 越城嶺 靜江

△按嶺山坂上〔登當下行之界也與峯不同峯如鋒尖嶺〕
嶺如領腹背之界也故如高山峯一而嶺不一
狹根相州湯原奥州竿吹上州摺針江州湯尾越前
烏居信州栗殼越中閼上和州藤代紀州大山藝州
此等嶺得名者也藤代嶺美景絶言畫工亦拖筆ヲ

岡
音 扛
カン
和名平加

丘 音鳩 阜 音浮
旄丘一名阿丘俗云片岡

△按岡者有異同於山坂曰平山爲岡對海川可歩行
爲陸爲岡大抵陸岡同而有少異蓋陸平地凡物無高
低邪異謂正陸之義是也
枕草紙云岡者船岡片岡和州鞆岡山州加太良比乃岡
所知不人見岡州

坂
音 反
さか
坡 音破
和名左加
嶝 音登 登同
訓古左加

坂磨韻云地險也小坂曰嶝又登陟之道曰嶝磴鼓山白
九折 折音之舌反 凡山之險阻 阻音側 訓介波之
阻今則山水通用曰險阻凡山難下曰險難上曰阻或云山曰險水曰
岬 音甲和名三佐木 峽 音洽和名加比 山旁也 山間陝處也

谷雨山之中流水也說文云泉出通川爲谷故字从水半見出於口宋均曰無水曰谷有水曰谿同溪渕亦義同

俗說文云谷中響也徐氏曰鑛谷谷中聲

△按以谷爲俗與彭侯爲一物者非也彭侯乃木龍見于惟歟之下

谷

音穀　和名太爾

俗音欲　鑛谷　俗云也末比古

ユツ

溪

音谿　和名太爾

澗

音諫

禁

和字　和名不毛止

麓

音祿

麓山足也陸佃云麋性喜山麓性喜澤鹿性喜林屬於山爲麓麓者鹿所在也故字从林从鹿

洞

音峒

トン

窟

和名保良　訓以波夜

巖

和名以八保　和名久木

岫

穴居曰窟俗爲同石窟曰巖曰岫其深通曰洞山穴似神廟曰岫

△按巖岩磐庵之訓中畧同字也然俗岩爲磐伊波巖爲大磐者非也特以同字似爲二物矣蓋莊子云大山嵁巖之下言險也不平也自以有磐石時之意後人終從之乎

窟俗云穴居也廆廆山麓有之和州河州多有山之凡南面

口狹與潤或書云孝靈天皇三十六年六月火雨帝先知之詔令造塚隱栖又云武烈天皇二十年火雨民築石室居焉按不悉然古若未精柱礎之巧時民多穴居之跡和河二州本朝最初地也日向亦有之平可尋既有窟窩字而異國亦然

洞空也幽也俗加良加之訓畧言和州葛木山有石洞號洞龍之窟口方五六尺深二十町余與有深淵水綠而其與無識者洞中四圍皆石滑利而流水可浸足踏處有佛像其堆影亦不凡相傳役小角在住時大蛇出於此伊豆伊東崎山中有洞建仁二年羊六月朔日將軍賴家使和田平太經長入之自巳至酉出云大蛇蟠盤而殺之然不得見其與而歸

富士山有洞俗號人穴右同月使仁田四郎忠常入之翌日出云穴中狹闇蝙蝠群飛白蝙蝠亦有徐至穴潤

有鍾乳有大河有神人姿貌甚奇異從者四人見之倒死古老云淺間大菩薩安坐也

廣博物志云洞庭山有洞深武帝時俯公眺誤墮洞中至一龍宮下有青泥晝夜常明食其青泥味若粳飯而後得歸帝聞其通路焉又採藥石之人入此洞久而歸舊鄉尋得九代孫其間經二百年

野

埜

和名乃

郊外曰野枕草紙云嵯峨野山城野州印南野播州野州駒野未栗津野江州飛火野和州標之野山州曾宇介野未知何部野攝州宮城野奥州春日野和州紫野山州一自京至奈良之間有此野所謂駒野是乎

内野右近馬場南北
萩野上野地
又有阿太志野小倉山之乾

平野北野天神宮所
北野之西

紫野大徳寺僧
蓮臺野舟岡之坤謂之洛外七野
鳥部野清水坤共是墓所也

上野今宮之北

牧

音木

和名無萬岐

原

音源

和名八良

ユエン

説文云高平曰原人所登也故从厂从泉者山石之岩人可居者

枕草紙云 竹原和州 粟津原江州 篠原賀州

原紀州 栗栖原和州 朝原和州 曽原信州 萩原攝州 梨原不知 菟名負兒原不知 阿部野

假山

ほこやま 築山

豆木也末

キヤクサン

西京雜記云茂陵富人袁廣漢築園四五里激流水注其内構石爲山高十餘丈此假山之始也然石初不甚擇至宋宣和時朱勔童貫以花石媚人主意如靈璧一石高至二十餘丈周圍稱是千夫昇之不動艮嶽一石高四十餘丈封爲盤固侯石自此重矣

相傳本朝作假山有嶮峻流四条流之二派夢窓國師性喜木石其庭砌多作假山假山謂之嶮流天龍寺臨泉寺西芳寺之假山皆國師自所作大川假山相阿彌同朋雙林寺及大德寺之院洛西龍安寺豐石細川勝元自所作共皆絕景也如今好假山者以爲模範

塚 はう 音 腫 墓 音 暮 一名九原 訓 塚 豆加 墓 波加 チヨウ モヽ

墓墓也子孫思慕故曰墓平者曰墓封曰塚高曰墳青墓穴曰壙曠帝王所葬曰山陵訓佐木墓道曰埏音延事物紀源云黃帝內傳帝斬蚩尤置塚墓而諸說往往記伏犧女媧之塚疑此後人增築乎

日本紀云鷦鷯草葺不合尊崩於西州之宮因葬日向吾平山上陵本朝山陵之名始于此訓くろさゝ 西京雜記前漢杜子春臨終作文命刻石埋於墓前是墓誌之始也

五雜組云古人墓樹多植梧楸南人多種松柏北人多種白楊

說文云平地在草木曰林又云野外曰林又云草曰薄音訓久佐無木曰林訓ハヤシ 森音參 衆木貌也梜森林有少異野外有草木平平者林

林 音臨 リン 森 俗用杜字甚非也

也一處在衆木叢叢者森也古毛盛云言也森林字彙能合訓今稱森林者多是神處也如糺森生田森之類而社訓毛利續日本紀社女爲毛理賣是也後人誤社字作社訓毛里乎

封疆

俗云土隄

說文云積土堺山曰封疆者界也境也

△按塗土如山如隄而限境目也

封堠

五里有一堠

一里許ら一里堡贋俗云一里塚

封堠里堡也事物紀源云神農度地形甄度四海東西九十萬里南北八十一萬里然則火帝始有里數矣

△按一里堡每一里塗小山樹以松或榎古道五十町今道三十六町有異如中夏五里一堠則三十六町其五里不足於和之一里

公羊傳注云古者方六尺爲步方一里計十二萬九千六百步

里數

△按是乃合元會運世之數矣其十二方九千六百步開平法知方三百六十步乃日本六町也

申叔舟海東諸國記云道路用日本里數其一里准華之十里

△按倭一里古者五十町其一町六十步也一步六尺五寸大槩合焉中古以來用三十六町一里一步當華之六里今亦和河泉伊勢等之南海道多用古道十六町其餘用二十又奥州驛路外多以六町爲一里有之

△

漢書注云天子所行之道曰馳道辨色立成云向堂之道曰馬道（メタリ）（ミチ）字多小路曰徑（和訓多知之縦也東西曰陌（ヨコニミチ）與古文知（乃）美知（次）横也史記云秦孝公十二年開阡陌（後於）（世のあらたまるをいふ）

道

音 路（音）輅（音）途（徒）

訓 みち

和名 美知（ミチ）

說文云四通道路曰街直曰街曲曰巷（和訓知太（チタ）末太（マタ））从行从邑

街

音 衢（俗字）

訓 ちまた

和名抄（李）文未詳

音 皆

和名 豆之（ツジ）

△桉十字街之一為東西橫一也一為南北縱一也四方中央備矣俗用辻字（ツジ）（和訓豆之）又巷者道岐之上署也

榮

音 看（カン）

訓 ちまた

和名 佐倍（サヘ）

俗云 枝折（シヲリ）

榮榛識也周伯温曰南貢隨山榮木謂隨所行林木斫其枝為道識也

△桉山行未辨道路者斫蘗木枝折結草朶以為識後到者得容易俗謂之枝折（シヲリ）相傳昔有人老母存家貧難養窮負背入深山棄之婆豫知之折結所行木枝為識竟還來謂我願死于家矣若死於山則子獲不孝之罪悲之耳詠歌

蹊 音奚

みちそこくる

蹊徑也左傳牽牛以蹊人之田注疏云先行無路初爲徑路之名

元明天皇和銅年中改諸國始置出羽井後羙作大隅國始開木曾路此時也山陸海路分明也因令撰諸國風土記同時行基菩薩嘗巡行諸國處處多築堤作橋大救行人之勞日本之圖亦始于此僧

こんろんさん

崑崙山

大雪山
崑崚

クンロンセン

三才圖會云黃河源之內及附思之東北有大雪山自腹至頂積雪常不消山最高即所謂崑崙也自八九股水至崑崙約計二十日程河行崑崙南半日程又四五程至闊即及闊提二十地相屬又三月程始至四達之衢是謂哈剌別里赤兒崑崙之西人跡罕到多處山南其東山益高地益下岸亦益狹有孤可一躍過也又行五六日程有水西南來名細黃河又兩日程有水南來名乞兒馬出二水合流入河北行二日程水過之北流少東又北流約行半月程至崑崙北二日程水過之北流少東又北流約行半月程至崑崙北又四五日程始至積石禹貢所謂導河積石是也又五日程至河州安鄉關又一日程

至打羅坑東北行又一日程洮河水南來入河又一日程至蘭州過北十渡至鳴河州過應吉里州正東行至寧夏南又東行即東勝州也

山海經云崑崙一名崑崚縱廣萬里高萬一千里有青河白河赤河黑河環其墟出碧海之中上有九層

太明一統志云崑崙在朶甘衛西蕃東北極高峻雪至夏不消綿亘五百餘里黃河經其南

△按崑崙之高也廣也最絕倫然若山海經之說則當日本之五十里一統志之說當日本之五十里亦未肯恐其當矣然其高五十里

かびさん

峨眉山

ゴウヘイサン

三才圖會云在嘉定州峨眉縣有三山為一列曰大峨中峩小峩其中峩小峩皆傳有游者今不復有路惟大山峩摩霄爲佛書所記普賢大士示現之所

五雜俎云峨眉山雖六月必具單夾絮衣而登其下猶炎暑也至半山則御夾衣絕頂則着絮兼過二十月則不可登道爲雪封且寒甚也其山本以兩峰相對如蛾眉故名

補陀山

ふだらくせん

補陀落迦山
梅岑山
普陀山

フウトウサン

三才圖會云在定海東北故昌國縣海中佛書所謂海岸孤絕處往時高麗日本新羅諸國皆由此取道以候風信

其山有善財巖潮

佛祖統記云唐大中十二年日本文德帝日本國沙門慧

鍔鍔當作萼禮五臺山得觀音像適四明將歸國舟過補陀山附着石上不得進衆疑懼禱之曰若尊像於海東機緣未熟請留此山舟即浮動鍔哀慕不能去乃結廬海上以奉之今山側有鄽人聞之請其像歸安開元寺稱不靖鄽其後有靈僧持嘉木至寺倣其製刻之扃戸施功彌月成像忽失僧所在乃迎置補陀山

其山在大海中去鄽城東南水道六百里即華嚴經所謂南海岸孤絕處有山名補怛落迦觀音菩薩住其中也即大悲經所謂補陀落迦山觀世音宮殿是爲對釋迦佛說大悲心印之所

其山有潮音洞海潮吞吐晝夜砰訇洞前石橋瞻禮者至阯懇禱或見大士宴坐或見善財俯仰將迎或但見碧玉淨瓶或唯見頻伽鳥飛舞去洞六七里有大蘭若是爲海東諸國朝觀商賈往來致敬投誠莫不獲濟

四條院之時下河邊六郎行秀入道知定房自那智乘船永二年五月從紀州緣我莊通書於北條泰時示其行狀終不知向後

△按補陀山浙江寧波府之海中島也當日本九州之西海上二百五十里近干明州津矣元祿六年讃州鹽飽牛島源左衛門船與水主十四人飄風至補陀山時二月二十八日來問所以其來醯以告京師程自此至十三日涼詣此處許諾倡行養口於寺院月廿一日令到來乘船歸長崎蓋補陀山悉寺院耳

蓬萊山

山海經云蓬萊山海中之神山非有道者不至
普陀山志云昌國北界有蓬萊山乘山四圍峙立旋繞小嶼屹如千丈樓臺而宮處又有紫霞洞與山爲隣中畔通明方知大車之輿潮水一退人可入或云人不可到隱隱有神仙題墨漫不能辯其南有東霍山徐市住舟于此
△按世模蓬萊島鶴舞龜游之圖以爲嘉祝之飾矣未知蓬萊山有人物乎其快樂何耶將以風景之美擬之乎別有稱蓬萊山者曰能野紀州富士駿州熟田尾州武謂徐市史記本紀曰徐福市同列傳曰徐福市來住處即富士也或爲能野熟田未一決相處處歷行乎徐福之事富士山下

ふじのやま　富士山

降土
南西　駿州
東北　相州
北西　甲州
巽　畧路豆州

三國無雙名山關八州壁之其形不異蓋其嶺如八葉蓮花故所向三峯而其峻也壁以十本骨摺扇中折摺一間爲九本骨倒之形能彷彿焉
相傳孝靈帝五年始見矣蓋一夜地坼爲大湖是江州琶湖也其土爲大山駿州之富士也國史等無其事亦非無疑四時有雪絶頂有烟江列三上山自贊溢成故形畧似富士秦徐福入蓬萊山者即當山也當孝靈帝時而後役小角始入當山蹊徑焉雖屬駿列鳥居在北面甲州地詳于駿列部
平城天皇大同元年山上本宮社建凡每年六月多登山則百日浴水潔齋而登亦所以惟江州人則七日潔齋而登亦所以

有因緣矣其山砂多故隨人而砂流下夜則却砂上如舊
一山多有欅木
都良香富士山記云富士者有駿河國峰如削成直聳屬
天其高不可測歷覽之諸所記未有高於此山者也其聳
峰巒起見在天際臨瞰海中觀其靈基所盤連亘數千里
閒行旅之人經歷數日乃過其下去之顧望猶在山下蓋
神仙之所遊華也
天地のわかれし時よりかみさびたかくとうとき駿河なる
ふじの高ねをみくにの人のいかでかはなちおかむ
あまの原ふりさけみれば春日にかすかのやまにいでし月かも
きり河うつさの江ぬのうつの山
義楚六帖云日本國都城東北千餘里有山名富士亦名
蓬萊其山峻三百是海一朶上聳頂有火煙日中上有諸
寶流下夜即却上常聞音樂徐福止此謂蓬萊至今子孫
皆曰秦氏

秀吉公征朝鮮時加藤清正於九良哈捕獲一人名虜世
琉虎守滇日本松前人也所風飄在濟州二十年清正悦
爲鄉導改名後藤次郎次郎云此地天靈可見富士山甚
近
△按俗傳謂琶湖土爲富士山者妄也駿江相去百有余
里何能輸之乎忽然山生或海涌者不可訝異國亦有
東國通鑑云高麗穆宗十一年有山湧于耽羅海中朝鮮之南
其始出也雲霧晦冥地動如雷七晝夜始開露山高可
百餘丈周圍可四十餘里無草木煙氣寡鳥其上聲之如
石硫黄遣大學博士田拱之視之至山下圖其形以進
富士山燒桓武天皇朝延曆十八年自三月十四日迄四月十八日富
士山巔自燒晝則燒氣暗曀夜則火光照天其聲若雷灰
下如雨山下川水皆紅色也見後紀日本
清和天皇五月山燒方一二里許光炎高二十丈有雷地
震三度歷十餘日火猶不滅崩嶺沙石如雨西北有水海

所燒石沙埋海中遠三十里許廣三四里火焰屬甲州境
碎崗巒焦土埋八代郡甲州之地水海水熱如湯魚鼈皆死百
姓居宅與海共埋者數百家
寶永四年十一月二十三日夜地震二度鳴動不止已刻
富士山燒炎高煙聳焦土降於數十里南至岡部良栗橋
翌日稍止又自二十五六兩日大燒巖石碎飛土砂焦散
灰埋原及吉原之地高五六尺至丈尺之地高五六寸而
所燒出爲大穴穴其傍贅生小山呼稱寶永山（九ノ山燒ノ見ニ於地震ノ下ニ）

秦徐福來日本入蓬萊山

史記本紀爲徐市列傳爲徐福秦始皇使徐福入海求神藥數歲不得
費多恐譴乃詐曰臣見海中大神言曰汝西皇之使邪汝
何求曰願請延年益壽藥神曰汝秦王之禮薄得觀而不
得取即從臣東南方至蓬萊山見宮闕有使者銅色而龍
形光上照天於是臣再拜問曰宜何資以獻海神曰以令
名男子若振女與百工之事即得之矣秦皇帝大說遣振
男女三千人資之五穀種種百工而行其地則富士山也時當考靈天皇朝
歐陽永叔曰徐福行去蓬萊時秦經未焚然則經書等多攜來乎

△按徐福來住地或熊野或熟田或補陀山之近處蓬萊
山諸說未一決蓋處處經行者矣

金峯山

吉野山
國軸山

和州在吉野郡
南北深遠東西止十里凡二十里許

義楚六帖云日本國都城南五百餘里有金峯山頂上有
金剛藏王菩薩第一靈異山有松檜名花軟草太小寺數
百節行高道者居之不曾有女人得上至今男子欲上三
月斷酒肉欲色所求皆遂云菩薩是彌勒化身如五臺文
殊

△按金剛藏王菩薩出于圓覺經及首楞嚴經役小角始入當山後所

△安置佛矣當山祭神未詳延喜式謂金峯神社不曰神名也或云少彦名命或云安閑天皇

或紀云宣化天皇三年八月勾大兄天皇安閑天皇現魂於金峯告吉野國縣主物部吹菱子曰我是勾大兄尤也元在戸科外天內津宮昔成天皇取國政焉今成此山神吾是權現神護寶祚守國叶平民之願權現神名始於此時

△按此事不載乎實録故未審任他此神靈驗古今所人識也其山多有金然無掘取其事詳於江州石山寺下

著聞集云吏部王記曰真崇禪師述金峯山神變云古老相傳昔漢土有金峯山金剛藏王菩薩住之而彼山教移滄海而來金峯山則是彼山也山有捨身谿故人名阿昔元興寺僧童子時名阿少而聰悟試經之時師使阿古奉試及己得幾代度他人如是兩度妥阿古恨念捨身此谷即得龍身師聞捨身驚悲往看于時已化龍頭猶人而

先欲害師菩薩冥護崩石壓龍故師免害

負觀音中觀海法師爲見龍身往到彼谿比天明興雲降電見龍舉首高二丈許一頭八身觀海祈龍云奉寫八部法華經將救汝苦勿害我龍猶吐氣害將及身觀海大恐心神迷惑則歸命菩薩須寫件經於是雲霧冥失龍所在須臾雲霧即除忽然身至御在所觀海祈感如願寫經得供養之請善祐法師爲講師善祐固辭夢菩薩告曰我今請汝勿苦辭須至方便品漠音讀之善祐感悟赴請如菩薩告比至方便品大風飄經不知所去八部法華經一今見

△按中華金峯山來於此焉又輿儀抄云李部王記曰吉野山乃五臺山之半片飛來也共不堪取用然古今所傳稱也古今集左大臣歌

三滝乃山いつの絶ぬる

伊勢乃歌の

△按元正天皇養老年中越大德（後號泰澄大師）初開當山（傳見越前）

白山　越乃白山

絕頂有池名美止利池云（是非池極暑雪畧解後溜水也）

平泉寺　四時有雪故呼曰越乃白山又曰加賀白山但在加越之堺又跨於飛騨越中大山也此山開闢百有余年後（四弘仁十分）越前加賀國則加賀亦舊越路也近頃加越有山論未決四条院延應元年自山自燒後奈良院天文二十三年五月亦自燒出而禁地獄出云

○每六月中旬以後迄七月中旬候雪稍解登山雖三伏日著絮衣尚寒最潔齋可登有登於加賀道自越前登於加賀道記二十五越前自勝山（行一里）至平泉寺戻勝山三里有坂谷村有峠名杉峠（登一里下二里）牛首（有溪川深幾十丈許以橋長十丈許九木二本渡之又少行有二橋名大橋小橋共危自是行一里）窟峯所（有岩形如屏風折疊長十丈許自此行一里）天狗窟（有磐九方三十丈人其石面自此行二里）堂森（有不動堂一宇自此行一里）一宿（半里）瀨（有溫泉浴湯人於千首求采醬可携來自此一里半）檜木宿（樹陰森森而有險難之橋又有泰澄大師作阿弥陀像有往古鳥居跡有髮剃窟有池有三社勸請亦不多最食品故）有白山二社勸請堂（泰澄像行二十里）宮（有御瀧有坂名末奈比祢里十如意輪寺）弥陀原（自此行二十里）別山（伏拜社有八丁坂）大御前（一里）阿彌陀（爲越南知大已貴尊）復還一ノ瀨（一ノ瀨於雇家内者引入）

わさもつなし　在信濃

淺間山

淺間山高四里半腰以上常燃而薰烟無休期盤石燒飛

如浮石絕頂凹而灰火散每四月八日唯一日潔齋登山人皆以竹筒貯水攜上以浸草鞋防火氣也

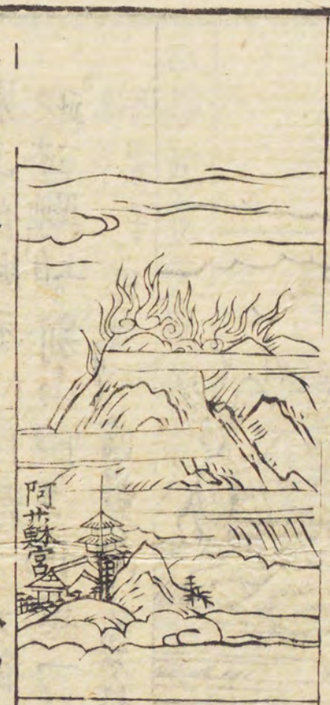

あそさん 壽安鎮國山 在肥後

阿蘇山

太明一統志云日本國阿蘇山石火起接天俗異而禱之有如意寶珠大如雞卵色青夜有光 太明成宗帝封爲壽安鎮國山

△按阿蘇山之祭神詳于肥後國名所豐後太利豐後之靶

自此一里笹倉二里坂奈志二里坊住則阿蘇宮寺僧自此行者三十七坊登里余山一本堂長十八間上宮中宮下宮有七社十七坊絕頂光燈青黃赤之三色而見於方三里二里半下白川村

そぐろさん 在出羽國最上領自酒田七里東少南

羽黒山

山伏七十六坊 在麓 坊舍在上三十二院

羽黒山祭神倉稻魂神推古天皇元年出現

△按羽黒山自酒田七里東南高山也麓修驗行者住家數十軒二十里余登有神殿及小社又少登有本堂本尊十一面觀音以爲羽黒權現本地數坊舍院前有池傍小社數多有二十町許登至荒澤蔭寺本堂前有灌乃此坂離場也浴水潔齋而登梵字川馬留自麓到彌陀原少有平地過誓之池普陀洛山濁澤著月山是近少下有人家名小屋於是一宿昔稱月山下到籠山牛頭淨土口亦坂離場也改爲自衣新袴鞋等請湯殿山權現籠後有三寶荒神堂下不動瀧及御澤見地獄行勢而復歸淨土

口二十三里石洌（下行）里砂子關（下行）一里本通寺當寺乃三山行者南口之宿坊大寺也

△按大峯（和州）深泉嶽（肥前）金毘羅（讃州）立山（越中）比叡（江州）比良（同）金剛山（和州）愛宕等之高山（圖不出詳于其國下）凡深山幽冥之處則有陰鬼俗云天狗山神之類是也而有硫黄之山則火燃煙起湧出溫泉其音甚者如沓如吐或有似閧爭音者猶浮圖所謂八大地獄自稱之地獄住昔小角泰澄行基之輩好跡山徑棻叢林且使山鬼爲神社佛閣靈場勸善懲惡之器也齋戒可登而秘山內之分野禁漫語之

須彌山

蘇迷盧山　迷留　山王

彌婁山　唐云妙高山

金剛經注云須彌山王在四天下之中爲山之極大者故名山王日月遶山而行以爲晝夜由此而分四面爲四天下其山頂有四峯每峯八天共三十二天帝釋居中以爲三十三天高廣三十萬里東方琉璃紺青色南方琉璃色西方眞金黃赤色北方白玉白色

△按起世經阿含經俱舍頌智度論等之說皆有異同而四方之色特不同或云東面黃金南面琉璃西面白銀北面玻瓈今多所稱者北面黃金東面白銀南面吠瑠璃西面頗胝迦之說矣

おハ若イ南ハ多ク多白西ハ或ル升コそめいろの山

細珠集云須彌東南天地之奧藏其地寬柔而卑其土薄其水淺其生物滋其財富其人柔而不重靡食而偷生其士懦脆而少剛笮之則服西北天地之勁力雄尊而嚴其土高其水寒其生物寡其財確其人毅而近愚食淡而輕生其土沉厚而慧撓之不屈

錦繡万花谷云山海經述海外山詳矣不言須彌或曰即崑崙也然其述日月出沒不言崑崙而曰東海之外太荒之中有山曰鞮瞿明俊疾日月所生西海之外方山者上有青樹名曰柜格之松日月所出入也又有山曰鞮瞿明俊疾日月所出入大荒之中有山名曰豐沮玉門日月所出入麈鏊鏖鉅山　常陽之山　大荒之山以上皆日月所入皆西海外山也蓋所謂方山者即佛氏之須彌即柜格之松即佛氏之闍浮樹耶至於蓂門玉門等山爲日月或出或入則又不可盡解然言入山而不言入地亦可見古無日入地中之說矣

△按所謂諸山皆東西海外之山而現在於天之則以似日月出沒於此漫爲之說近寓言未學天文乎評論不果蓋佛氏所謂須彌山者乃日月橫旋不出入於地也想夫非不識天文而爲隨會天上世界寓言好替品說之

而已予偶考其轉說恭威釋迦之聖智焉地球圓形而如南瓜南北二極若蒂與頭圍北高而斜也分爲四大海大東洋小東洋大西洋小西洋即須彌之四州是也然以北極爲項縱而見之則須彌自得也天文三十二天之下亦詩日本即小西洋之東邊也故有日出日本之名如阿泥倫國在日本東北考之於里程不過四五千里而未嘗有通路也有颶舶而遠到於房總之東者曰其海水黑因稱黑潮偏東流波甚急也故越其界者復不能歸帳是乃所以須彌地海乎唯方色之說難得分別（儒醫則謂西白北黑東青南赤）須彌之高三十六万里者即八万四千由旬也其一由旬有異說或云十六里或三十里是此四十里之積也畢竟寓言耳

ぢごく

地獄

テイコツ

梵落迦苦嚕泥梨　有三類　根本　近邊　孤獨

根本乃八大地獄也其一一皆有十六謂之近邊共八百三十六地獄或爲二百七十二

一頻部陁　二尼剌部陁　三頻嘶吃　四臞臞婆

五虎虎婆　六嗢鉢羅蓮華　名青　七鉢特摩蓮華　名紅

八摩訶鉢特摩　紅蓮華大

以上被寒逼故謂之八寒

一等活　二黑繩　三衆合　四叫喚　五大叫喚

六焦熱　七大焦熱　八無間　阿鼻

以上被熱責故謂之八熱

右寒熱八大地獄謂之根本共十六各其四面門外所在者

謂之近島其十六之外又有洛中洛外二者合數十二者合數十六
在山間曠野空中及樹下等著謂之孤獨
△按地獄之所在不知何處而就字義入地部出名目耳
日本有地獄皆高山嵐常燒溫泉不絕若肥前溫泉
豊後鶴見肥後阿蘇駿河富士信濃淺間出羽羽黒
越中立山越乃白山伊豆箱根陸奥燒山等へ嵐風
燃起熱湯汪汪湧出宛然有魚熟修羅之形勢
豊後速見郡有名赤江地獄者方十余丈正赤湯如血
流至谷川未詳定處有魚常躍游亦一異也天竺一中座一
高山皆有地獄不牧舉凡嵌地獄者不能浮出