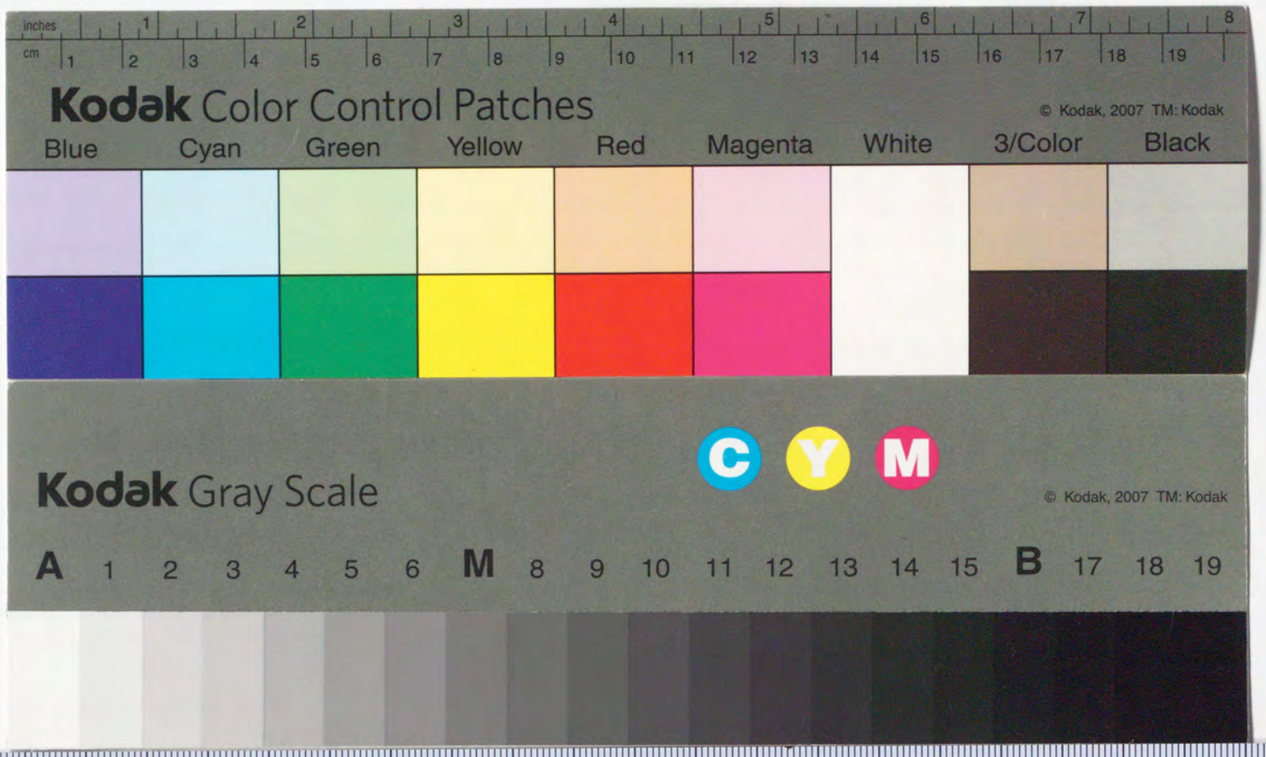
inches
cm
Kodak Color Control Patches
© Kodak, 2007 TM: Kodak
Blue
Cyan
Green
Yellow
Red
Magenta
White
3/Color
Black
Kodak Gray Scale
C
Y
M
© Kodak, 2007 TM: Kodak
A 1 2 3 4 5 6 M 8 9 10 11 12 13 14 15 B 17 18 19

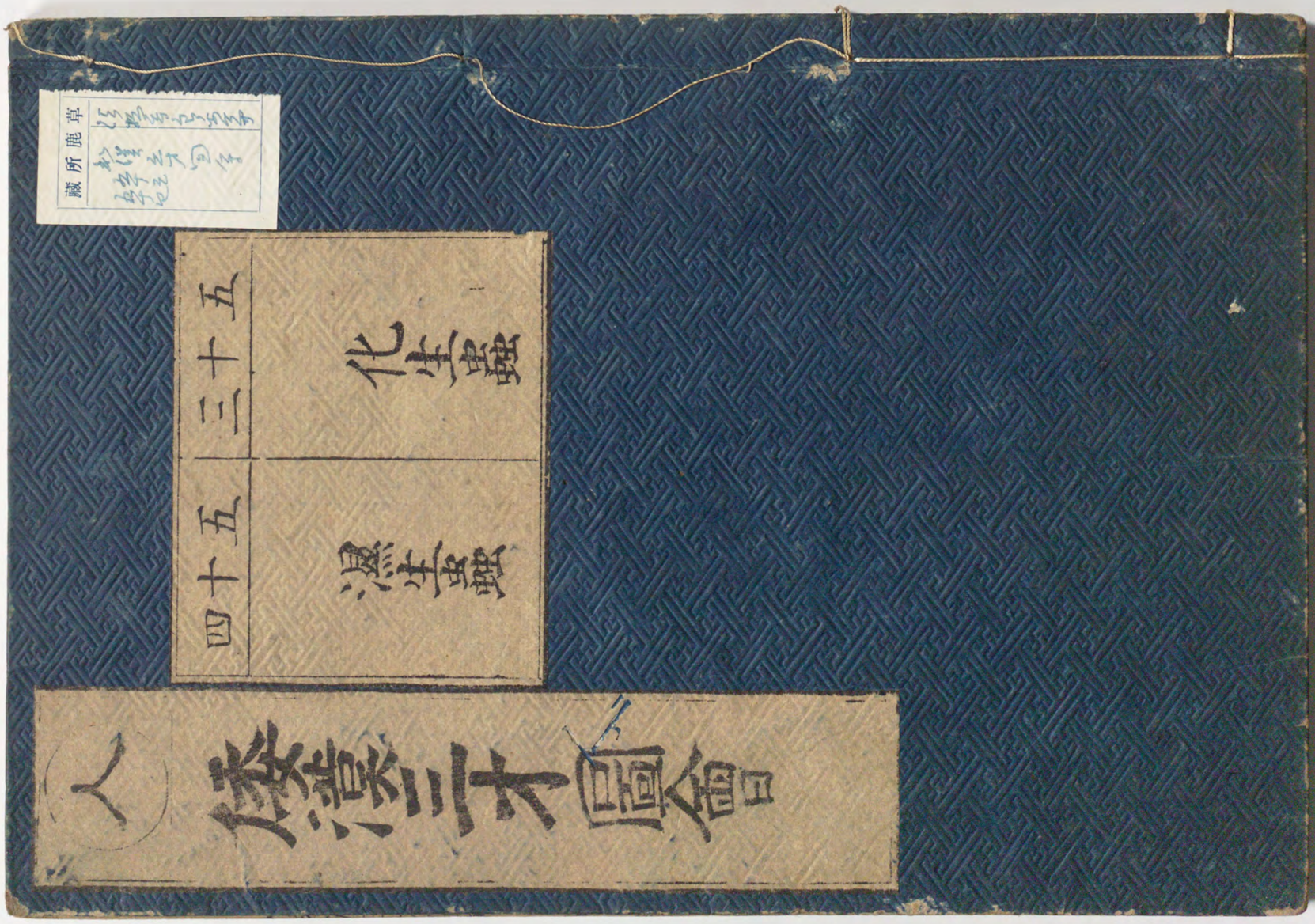
藏所鹿草
化生寺蝕
漫生寺蝕
三十五
四十五

和漢三才圖會卷第五十三之四目錄

卷之五十三

化生蟲類

螬蟧
蚘蠖
蟑
螇蚏
蛣蜣
蜣蜋
蝎
蝱蛉
蚱蟬
芳蜩
蜉蝣
蠋
腹蜻
蟑蜕
田鼈
天漿子

天牛
衣魚
鼠婦
竈馬
冬蚰斯
蝗
金鐘蟲
金龜子

蝮蛄
姑蠅
蜚蠊 五器嚙
莎雞
蟋冬蚰
蟋冬蚰
鏌蟲
叩頭蟲

螢 纈
蠏
行夜
蟋蟀
負蟲冬蚰
松蟲
吉丁蟲
蚤蚤

蝨
蚋子
蚤
菊虎

蚊 蟭螟
竹孓蟲
蓑衣蟲

孑孓
蟙蠓 蟹子
守瓜

卷之五十四
濕生蟲類

蟾蜍 蟾酥
蝦蟇
蛙

蝌斗　百足　蠷螋　蛞蝓　水馬　砂挼子

田父　度古　蚯蚓　鬼燈　蛻　豉蟲　蚘

蛬　蚰蜒　蝸牛　沙虱　蟾　蝦蟆腊

和漢三才圖會卷第五十三

攝陽　城醫法橋寺島良安尚順編

化生類

蠐螬　盤蟒　乳齋　應條　地蠶

和名須久毛無之

唐音ツイ・ツアウ

蠐螬　狀如蠶而大身短節促足長背有毛筋以背滾行乃駛於胸生樹根及糞土中者外黃內黑生舊茅屋上者外白內黯皆濕熱之氣熏蒸而化生復從夏入秋蛻而爲蟬

△按蠐螬今俗呼名賀登者也栗根及薯蕷下多有之大抵寸半許似蠶而腰畧細足畧長背有皺筋以背滾行

蛻而爲蟬但不有毛耳

一種生園圃糞土中食斷草木根多爲害者俗呼名木里宇之其形似蠶而肥皃色或灰白或赤褐色短足大小不一常圓屈而如猫蟠臥狀

乳虫

一名土蝙

本綱掘地成窖以粳米粉鋪入窖中蓋之以草壅之以糞俄雨過氣蒸則發開而米粉皆化成蝙如蟶蟧狀取蝙作汁和粳粉蒸成乳食味甘美補虛益胃氣明目又置黍漬中即生蟶蟧亦此類也

木蟲蟲類

蝎蟧 碧蝎 牡蟲

和名乃牟之

カツ

蝎 音曷

本綱蝎蟧即蝎也狀如蟶蟧節長足短口黑無毛在朽木中食木心穿木如錐至春雨後化爲天牛

凡似蠶而在木中食木者爲蝎　似蠋而小行則首尾相就屈而後伸者爲尺蠖似尺蠖而青小者爲蝡蛉蠋尺蠖此三蟲皆不能穴于木至夏俱羽化爲蛾

凡蝎隨所居所食之木性味良毒不同未可一槩用也古方用蟲多取桑柳構木者亦各有義焉

△按蝎破古木枝中見之在中和方取臭樹蟲炙用治小兒五疳保童圓藥中亦入用此蟲內外白而形色與柳蟲無異售者僞之宜辨之

柳蟲蟲 甘辛平有小毒　至春夏化爲天牛蓋桑柳蝎共有治驚風及血症之功然今俗以柳蟲爲治痘瘡變症神藥屢試之未見効

桑蟲蟲 甘温無毒　其糞能治小兒胎癬先以葱鹽湯洗淨用

桑木蛀屑燒存性入輕粉等分油和敷之凡小兒頭生瘡手足處即延生謂之胎癬

食桃樹蟲也殺鬼辟邪惡不祥又桃蟲和名毛毛乃介

之一名山龍蟲

其蛀糞爲末水服則辟溫疫令不相染

蒼耳蟲　生蒼耳草梗中狀如小蠶取之但看梗有大蛀眼者以刀截去兩頭有蛀梗多收線縛掛簷下其蟲在內經年不死用時取出細者以三條當一用之以麻油浸死收貯每用一二枚擣傅疔腫惡毒即時毒散大有神効

蠋　音燭　波久比無之

本綱蠋似蠶而在樹上食葉者

芋蟲　蠽芋　葉俗呼爲芋蟲

正青色肥大或有黑者有青黃斑者有背淺黃腹白者共無角有硬刺反曲如鉤胸六手對生小而似凡蟲腹以下八脚對生小而圓如胝本綱似蠶而食木葉小於蠋老則吐絲作蛹化爲蛾

蚜蠖　ヲヽとりむし　蝍蛾　歩屈

和名乎岐無之

俗云尺取蟲

チツホ

△按是亦有數品在柚柑之類者似蠶而黑黃斑色小者二十三分大者寸許形不甚肥着葉裏竊齧切其葉後羽化成蝶又有正青而肥大者觸物則出角兩角微小皆有柑橘之氣甚臭也其青而有白輪紋者羽化爲鳳蝶凡蝶遺卵於柑葉多爲蠋蠋復列爲蝶出飛去也卵一生化一生輪一迴蠋好葉蝶好花

羅山文集云化工到處入微塵蜿蜒眇形含氣均一屈伸知進退焉他直尺柱尋人

蝧蛉 わくむし

ミンリン

本綱似蚱蜢而青小至夏羽化爲蛾者曰蝧蛉詩小雅云蝧蛉有子果蠃負之者即是也果蠃乃蠮螉之名詳下細腰蜂下

腹蟎 みづち

俗云介之止和

ホツヨツ

本綱王充論衡云蠐螬化腹蟎腹蟎腹脊拆背出而爲蟬則是腹蟎者育于腹也

△按腹蟎在土中大一二寸其形色似糠實而長又帶蠐螬之形而褐色皮堅厚如漆器然有曲尾亦堅而似銅鈿一身不能動惟爲頸之處蠢動乃覺生類也小兒捕之問西何地東何地則旋頸彷彿答東西者此蟲出土中外高處拆背殼而爲蟬出去也

蟬 せみ

音禪

蜩 齋女

和名世美

本綱蟬者總名而有數種皆自蠐螬腹蟎變而爲蟬亦蜣蜋所轉凡久而化成蜩蟬皆二十日而死俱方首廣額兩翼六足以脇而鳴或小兒畜之雖數日亦不飲食但吸風飲

露故濕而不糞
一說云蟬有五德頭有綏文也飲露清也應候有常信也
桑稷不享廉也覆不巢儉也實舍卑穢趨高潔者也

△按凡蟬方首露目噤口而似無口者故不能飲食唯可
吸露當足下腹有裂紋而腹今褊蟬若淺褐色羽薄如紗
五月始鳴聲如言世美世美甚喧而有序破急似讀經
人家亦有喬木則來鳴輒飛去

本綱五月始鳴黑色而大蟬類雖多獨此一種入藥醫

蚱蟬

むませみ　和名抄　馬蜩

俗云無末世美

多用蟬殼亦此殼也
△按和名抄蚱蟬和名奈以為雌蟬不能鳴者非也此據
陶氏之本草謬然矣蓋蚱蟬即馬蟬也形長大於蟬身
深褐色羽翼厚美灰白色聲大而緩不如蟬之連聲也

蟬蛻

せんぜい　蟬殼　粘蟬
金牛兒蟬退
和名世美乃毛奴介

本綱蟬蛻寒甘　治皮膚瘡瘍風熱驚癇眼目翳膜及啞病
夜啼皆宜用焉蟬之蛻
△按腹蝭蟟蠐等冬蟄夏出背裂而為蟬出去殼也紀州
越州之產為佳形大而焉蟬之殼也藥肆所鬻者多常
蟬蛻也

蟪蛄

くはくこ

蛁蟟 蜩蜺 蚱蜢

和名久豆久豆保宇之

ホイクツ

本細蟪蛄青紫色蟬秋月鳴者也

△按小於蟬而畧圓其頭褐色身及羽淺青色鳴聲如言久豆久豆法師故名之關東則多有而畿內希也

茅蜩

ひぐらし

茅蔵蛍當作蟪蛄字

三ヤウチウ

和名比久良之

本細茅蜩小而青綠色蟬也

△按深山中有之人家近處希有也至晩景鳴聲寂寥

寒蟬 寒一蜩。寒一蟬。蠗。

云七月寒蟬鳴者是也

啞蟬

本細小而色青赤著名寒蟬和名加无世美月令無世美

△按此蟬如土用中則觸物如言吃吃而不能鳴立秋始鳴然不如常蟬蓋和名抄所謂奈波世美是乎

冠蟬 胡蟬 蝭蜩

本細頭上有花冠一蟬也

△按詩大雅曰如蜩如螗蓋蜩尋常蟬也螗即冠蟬也

蜣蚗 蚗麥 蚗蚱

本細小而有文蟬也

蝦蜩

本細五色具蟬也

螭蚋

本細小於寒蟬二三月鳴者也

△按蟬之類有數種而其初所化之螬蠐腹腑等亦不一故有大小遲速之異

△按此蟲背文似高野僧負笈之形故俗呼曰高野聖蓋腹脅之屬也在溝池濕地形似蝗而灰黑色有甲露眼正黑色六足前二足如蟹螯其行也不疾終背裂化生蜻蛉

たがめ

田鼈

俗云高野聖

本細蟬娘深目高鼻狀如羌胡背負黑甲狀如武士每以

さんちゅうそむし

蟬娘

俗名推車客　推丸　黑牛兒　鐵甲將軍　夜遊將軍

キヤンラン

和名久曽無久　一名末古加無之

生包裹轉而成丸雄曳雌推置于坎中覆之而去數日有小蟬蜋出蓋孚乳于中也有大小二種大者身黑光腹翼下有小黃子附母而飛晝伏夜出見燈光則來以此可用藥其小者身黑而暗晝飛夜伏著肉不孤並喜食之

蟬蜋　醎寒有毒五月五日採藏之臨用去足火炙治小兒驚風并疾爲第一

同蟬蜋搗塗斯須痛定必微痒忍之待極痒不可忍乃撼動拔之立出

蟬蜋心　在腹下度取之其肉稍白是也能治干瘡貼之半日許再易血盡根出即愈

ろうそくばち

蜜蜂

俗云雪隱蜂　厠異名曰雪隱此蟲形似蜂故名

フエウユウ

本綱蜉蝣似蜣蜋而小大如指頭身狹而長有肉黃黑色甲下有翅能飛夏月雨後叢生糞土中朝生暮死猪好啖之蓋蜣蜋蜉蝣腹蛸天牛皆螬蟲蝎所化也此亦蜣蜋之一種不可不知也或云蜉蝣水蟲也狀似蠶蛾朝生暮死

△按蜉蝣黃黑色身狹長細腰畧似蜂有角甲下有羽以翅發聲其聲似蠅而太夏月四五隻群飛敵冷然無螫唖之害必非朝生暮死者唯魯鈍爲人易捕亦易死耳不如蠅之易活也然則此與水蟲之蜉蝣同名異種矣

天漿子

くそむし　糞蟲　屎蟲

俗云久曾無之

△按和劑局方以糞蟲爲天漿子本綱以雀鷇中子爲天漿子入門云治驚風可用雀鷇子治痛方須用此天漿子六月取入布袋置長流水中二十日夜晒乾爲末此蟲夏月生糞屎中初生如蛹白色老則灰色有節長尾無足滾行而形似萊菔子萊菔化爲大蠅形似蛍俗云布牟布牟蟲者能切髮之蠣蝗之類亦切髮也避屎蟲咒歌　書之貼廁口則不見屎蟲消散但可倒貼

一寸余而正黑色畧近于蚊而蟲形有角不能遠飛

今年よりわれ八日八谷うよ尾長々生出でいそのそ

天牛

テンニウ

くそむし　大水牛　八肉虮　獨角仙　天牛　和名髮切蟲

本綱天牛有毒大如蝗黑甲光如漆甲上有黃白點甲下有翅能飛目前有二黑角甚長前向如水牛角能動其喙黑而扁如鉗甚利亦似蜣蜋喙六足在腹乃諸樹蟲蠹所化也夏月有之出則主雨其在桑樹者爲蟲桑又名蠶髮

羅山文集天牛蟲詩云血餘每被此蟲抽須未曾饒黑白
頭舌上剉力分寸許蟬冠萬髮汝知不
一種飛生蟲天牛別類狀如齧髮頭上有角其肉無毒與蠲鼠同名

螻蛄 けら レウコ

大螻 土狗 蟪蛄 仙姑 和名介良 又異名多

螻蛄與蟬同名螻蟈與蛙石鼠與鼬同名鼫鼠與飛生同名梧鼠與鼯鼠同名

本細螻蛄善穴土而居夜則出外求食短翅四足雄者善鳴而飛立夏後至夜則鳴其聲如蚯蚓雌者腹大羽小不善飛翔吸風食土喜就燈光入藥用雄用火燒地赤置螻於上任其跳死覆者雄仰者雌也此蟲有五能而不成一技其五能能飛不能過屋能緣不能窮木能游不能度谷能穴不能掩身能走不能免人

螻蛄 咸寒有毒 利大小便通石淋除水腫甚妙但其性急屢人戒之

此蟲自腰以前甚澀能止大小便自腰以後甚利能下大小便

△按螻蛄能治小鳥病食鼠鳥者如有煩則取螻蛄爲餌即時活有神効諺謂百舌鳥喜則螻蛄橫者是也

螢 音熒 ヨン ほたる

夜光 燿燿 即焰 夜焰 景天 救火 擾火 挾火 宵燭 丹鳥

本細螢有三種其小而查飛腹下光明乃茅根所化也呂氏月令所謂腐草化爲螢者是也

長如蚍蜉尾後有光無翼不飛乃竹根所化也蠲名明堂月令所謂腐草化爲蠲者是也

水螢居水中背感濕熱氣遂變化成形

螢能辟邪明目蓋取其照幽夜明之義耳

螢火 九月用螢火鬼箭羽蔡邕 各一雄黃雌黃 螢石 火燒鐵鍾柄入鐵處燒焦一倶 各二銖半角一雨 雨牛 雨未以雞子黃丹雄雞冠一具和搗千下丸如杏仁作三 角絳囊盛五丸帶於左臂上從軍繫腰中辟五兵白刃不 家掛戶上甚辟盜賊也又能治疾病惡氣百鬼虎狼蛇鴈 蜂蠆諸毒昔漢冠軍將軍武威太守劉子南從道士尹公 受得此方曾試之有驗

△按螢和名保大抵大三四分黑色而兩額有赤點有臭 氣其尻銀色處夜出光裏紙亦光微外用麥稍搽碎如 銀砂也江州石山寺溪谷亦試螢多而長倍于常因咋 其處名螢谷北至勢多橋二十町南至供江瀨二十五町其間 群飛高十丈許如火焰或數百爲塊從每芒種後五日 至夏至後五日爲盛無風雨不甚晴夜愈多矣但

北限橋東限川嘗不有之又過時節則全無之其螢下 到山州宇治川約二里許夏至小暑之間爲盛然不如石山 之多此亦西限宇治橋不下也俱爲一異也茅根腐草 所化者常也此地特茅草不多俗以爲源賴政之亡魂 亦可笑焉此時也螢見遊興群集天下所知也

綱目 豆知保俗云土螢也田圃溝邊有之無翅不能飛而光

衣魚

和名之美

イヽイユイ

白魚 蝨魚 壁魚 蠹

本綱此蟲蠹衣帛書畫始則青色老則有白粉觸手則落碎之如銀可打紙錢其形稍似魚其尾亦分二岐故得 魚名俗傳衣魚入道經中食神仙字則身有五色人得吞 之可致神仙唐張易之乃多書神仙字碎剪置瓶中

取衣魚投之糞其毒蟲食而不能得遂致心疾書此解俗說之惑

とのつゝむし　猿皮之義

姑蟅

こそう

強蝉　和名與奈無之　與奈者米也　俗云虛空藏

爾雅集注云米穀中青蟲小黑蟲也

△按俗呼米稱菩薩隨呼此蟲曰虛空藏其形小似蛩而赤黒色長喙兩髭六足跋行甚疾一種大四五分形似蠶蛹而白色頭黒但不如姑蟅之多耳並耒耜米夏月濕熱所化生者也經年者生細白子米爲空虛

本綱蟅生川澤及沙中人家墻壁干濕處其形扁如蠶有甲不能飛少有臭氣又狀似鼠婦大者寸餘小兒多捕以負物爲戲此蟲逢申日則過街故名過街又與燈蛾相牝牡無雌雄有毒爲折傷接骨秘藥方出本綱附方

△按字彙蟅一名蛜蛜一名蛜蛜共爲鼠婦者誤也

蟅

おめむし　音祖

地鼈　土鼈　地蜱　坷蛫　皷簧蟲　過街　和名於女無之　ツヽ

鼠婦

とびむし　ネイプウ

蛜蛜　鼠姑　鼠粘　負蟠　鼠負　地雞　婆螻　地虱　地雞濕生蟲

本綱鼠婦多在下濕處甕罌底及土坎中形似衣魚稍大灰色多足大者長三四分背有橫文蹙起鼠多在坎中背負之故有諸名

△按鼠婦大二三分形似鰕而灰白色多足黑眼兩鬚長又形似蚤無翅而能跳故俗稱跳蟲治胞肉瘡俗云肉疽又云物毛良比使鼠婦咂其血則蟲亦脹瘡隨愈

あつもの

蚤蠅

和名豆乃無之

俗云油蟲

石蠶 虛蟬 茶婆蟲 滑蟲 香娘子 負盤

本綱蚤蠅人家壁間窗簾下極多甚者聚至千百集似聲蟲蠅腹背俱赤雨翅能飛喜燈火光其氣甚臭其屎尤甚又好以清且食稻花日出則散也 蚤蠅行夜蟲與此三蟲並呼為負盤同名而異物

△按蚤蠅多生古竈間大五六分有翅不能飛但跋行也最逸赤褐而其氣也色也如油故俗名油蟲夜窺晝出甚者數百爲群挾卵於尾行喜咂飯其所在遺黑屎以汚物與蜚同可憎者或有純白者共好着油紙故用古傘候集於裏取棄也易死易活雖蠲殺未損頭輒活

五雜俎 木加里 是乃油蟲之老者而不甚多但造麵室中多有之大一二寸氣色共似油蟲而能飛每在庖厨竊干飯黑中夜則出掠燈火竊食飯粥嚙損飯黑故名避油蟲法 用青高蓋黑柿干竈間則絕

負盤 氣蟹 屙盤蟲 俗云屙蟲

行夜

ヒンヤ

本綱行夜蟲有短翅飛不遠好夜中行人觸之即氣出此

與蜚蠊形狀相類但有蘇黃氣味者爲蜚蠊之氣出着
爲氣蟹今一小兒呼屁氣盤蟲
△按行夜甚屁蟲與蜚蠊不相類其頭黃背黑而有黃文
尻扁大觸之則屁有臭有煙甚臭

竈馬

いとぐいとぐ

竈雞

古云伊止止
今云伊止之

本細其狀如促織稍大脚長好光竈旁俗言竈有竈馬足
食之兆也
△按竈雞似促織而小色亦淡身圓而足長秋夜鳴聲似
蛬纲而細小最寒寥

莎雞

きりぐす

絡緯 校注
紡緜 爾雅義

木利岐里須

本細(楪雞下云)莎雞居莎草間蟋蟀之類似蝗而班有翅數重
下翅正赤六月飛而振羽有聲人或蓄之樊中
三才圖會云莎雞又似雞其狀頭小而羽大有青褐兩種率
以六月振羽作聲連夜札札不止其聲如紡緜之聲人家
養籠暖則數年居
△按莎雞青色者多褐色者少蓋褐(黃黑)色似麻油故俗名
油莎雞(阿木良)聲最亮清爲珍養之樊中用餹(飴李或餳)
沙糖水冬亦能防寒則經數年其聲如言木里岐里須
故名之一二聲而如哉吾雌肥大善鳴
一種青色而尻有刺似帶劍者俗呼曰多知(大力之訓多謂手)畫

不鳴夜鳴

ちゝろぎ　秋風よほろのめ〳〵吹そめてより鳴

蟋蟀

こゝろぎ　蚚　同
促織　靖蚓
趨織

古保呂木

三才圖會云似蝗而小正黑而有光澤如漆有翅及角善跳以夏生立秋後夜鳴好吟於土石磚甓之下尤好鬬勝輒於鳴其聲如急織故謂促織亦曰趨織本草綱目所
五雜俎云吳國有鬬促織之藏次賭其雌者有文采能鳴健鬬雄者反是以立秋後取之餉以黃豆糜至白露則夜鳴求偶然以雄者進不當意輒咋殺之次日又以二雄進又皆咋殺之則爲將軍咋殺二雄則爲大將軍鬬之以股一踢之遠去不計無不糜爛乃以厚價售

△按蟋蟀有二種扁者善鳴其聲如曰古呂呂今古呂呂今古呂呂今

螽斯

くさわり　斯螽　蜈蝑

波大、於里

本綱似草蟲而大者曰螽斯似螽斯而細長者曰蠾螽

△按螽斯長二寸許青色尖首長角有毛露眼其間甚狹而眼側有二硬髭小兒戲捕雨足曰汝織機當放去則屈股俯仰狀似織機故名之詩經曰五月斯螽動股者是也其老者灰赤色黑點善跳作聲如曰七吉七吉

樗蚕螽

ゐぎ　春黍

和名以祢豆岐

古萬呂

俗云祢宜

本綱螽蟖總名也有數種在草上者曰草螽貝蠑在土中者曰土螽蠐螬似草螽而大者曰螽斯蝑蝗似螽斯而細長者曰蠜螽　蝗斯　數種皆類蝗而大小不一方首長角修股善跳有青黑班數色亦能害稼五月動股作聲至冬入土穴中夷人炙食之辛有毒其類乳于土中深埋其卵至夏始出詩云斯螽動股又螽蟖趯趯螽螽陸佃云草蟲鳴于上

螽蟖

いなご　負蠜　蚱蜢

和名以奈

古萬呂

俗云以奈古

但下畧也

フユウチヨン

風蚯蚓鳴于下風因風而化性不忌而一毋百子忌嫉也

△按蝗蟲方首形似莎雞而小青白色生田稻夜在株朝上於梢吞稻露故名稻子取之炙食味甘美如小蝦

形同而灰色在田野而跳地者即土蟲也其大者灰皂色班而大於莎雞跳作聲如曰吉吉似蟋蟀聲而不清也陳藏器所謂蝗蟲狀如蝗有黑班者與蚯蚓異類同穴爲雌雄得之可入媚藥者是矣生尋常草者名草蟲

凡蟲蟲在田稻吞露而無爲害稻如不茂盛則蟲亦少然則雖多有不厭也劉歆云負螫性不食穀食穀爲災

本綱蝗亦蟲類大而方首首有王字沴氣所生感天飛性

おわ稼ム

蝗

音黃

ハアン

和名於保牟之

喪金聲一生二八十二子其子未有翅者名蝻蝻一名蝝不因北牡腹中陶冶而自生故曰蝻蝻

爾雅集註云蝗惣名也食苗心曰螟食葉曰螣食根曰蟊賊

三才圖會云杜注令即多螟乎言其姦冥難知也吏乞貸則生贅言假貸無厭也吏抵冒取民財則生蟊賊形似桃李中蠹赤頭身長而細

唐書云太宗貞觀二年有蝗害田帝捕蝗曰天若罪我汝能害我黎民何罪祝畢吞之蝗果不害

五雜組云江南無蝗過江即有之此理之不可曉者當其盛時飛蔽天日雖所至未嘗無孑遺然間有留一二頃獨不食者

△按蝗之屬甚多而首有王字者甚希也蓋蝗害苗者未有之如爲害則災也但六七月霖雨不晴雖霧冷則生蟲大如蚯蚓變綿蟲而微黑食苗心所謂螟者是乎

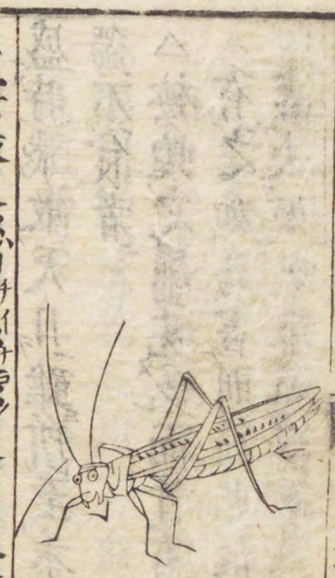

蜈蚣

蟅蟲 俗云波太波太

△按蟅蟲即蟲蚓之屬長二三四寸身甚瘦方扁首兩額有眼目上有二髭翅灰赤色黑點腹下白善跳難捕本艸綱目謂似蚯蚓而細長曰蟅蟲者是也

松蟲 正字未考 末豆無之

△按松蟲蟋蟀之類褐色而長髭腹黃在野草及松杉籬夜振羽鳴聲如言知呂林古呂林甚優美也凡松蟲於

蟲晝難得夜照燈則慕光來捕之亦用竹筒盛氷投鴨跖草二三葉每日新換水及草掃糞其屎如胡麻大暑以後始鳴九十月止

金鐘蟲蟲 金鐘蟲 月鈴兒 俗云鈴蟲

△按此亦蟋蟀之類真黑似松蟲而首小尻大脊腹黃白色夜鳴聲如振鈴言里里林里里林其優美不少於松蟲

螽蟲 音標 くはるもむ

俗字 正字未考

△按此蟲莎雞之類翅青腹黃色前脚長疾走跳毎出入於穴故多難獲秋鳴聲似馬鑣音因以名之蓋松蟲鈴蟲等世賞之而本草不載之唯羅山文集云一蟲號繰大無幾誰知蘸策是蒲葦恰似蒼蠅附驥來但在口吻不在尾

吉丁蟲 たまむし

俗云玉蟲

キッテイインチヨン

本綱甲蟲也背正綠有翅在甲下人取帶之令人喜好相愛媚藥也

△按俗云玉蟲是也江州及城州山崎攝州有馬多有之

△婦女納鏡奩以爲媚藥用白粉末粉藏之歷年不腐內雄者全體正綠光色縱有二一紅線腹亦帶赤色潤澤可愛長一寸二三分頗似蟬形而扁小頭其頸有切界露眼六足也雌者長寸許全體黑而光澤帶金色縱有同色筋脈數行蓋雄者多雌者少

金龜子 こがねむし

俗金蟲

キンクイツウ

牧音 蜣蜋

本綱此亦吉丁蟲之類媚藥也大如乃豆頭面似鬼其甲

黒硬如龜狀四足二角身首皆如泥金裝成蓋亦蟲蟲所化者五六月生草蔓上行則成雙死則金色隨滅故以粉養令入有媚也

こめふきむし　叩頭蟲
和名沼加
豆木無之
俗云米踏
ねつきむし

叩頭蟲

本綱蟲大如班蝥而黒色按後則叩頭有聲能入人耳灌以生油則出又云咒令叩頭又令吐血皆從所教殺之不祥佩之令人媚愛

△按狀如吉丁蟲而小純黒頸下背上有折界每點頭作聲音如言保知保知其貌似踏碓者故俗曰米踏蟲如仰之輒乍跳反俛飛則甲擴翅開翅下黄赤色也額突者聲首也低頭形似聲首故名之

ぶんくも　正字未詳

文蛸文蛛

本綱從木葉中出卷葉如子形圓著葉上破之初出如白蛆漸大子化桁破便飛即能咂牛馬血謂之木蛸

あぶ　蟲司　魂常
音　和名阿夫
萌

螫言虫飛也　小於木虫如蜜蜂腹回褊微黃綠色能飛咂
牛馬血　鹿虻牛虻名　小者大如蠅嚙牛馬亦猛又南方溪澗中多
木蛆長寸餘色黑夏末變爲虻螫人甚毒

カ　暑蟲　白鳥
和名加　蠛蠓蚊蚤
音文　皆同字

蚊

本綱蚊冬蟄夏出晝伏夜飛細身利喙咂人膚血大爲人
害化生于木葉及爛灰中產子于木中爲孑孓又蟲化生
蚊也龜鼈食之故着鼈入數枚即易爛也
三才圖會云長喙如針性惡烟以艾燻之則濃其生卵中
着尤利而足有文彩驅豹脚蚊字亦以有文也

△蝱長以昏時出入故字从昏省蓋產子于水中爲孑又
入冬蟄夏出之說誤非也其子文濕生而汚水爲熱感所
生者也初化爲蚊四月始生九月盡終也晝隱昏出羣
飛上下如春以翅鳴咂人血痕腫甚拜也其毒烈於蚤
豹脚蚊俗云　竹木葉濕熱所蒸生小蟲亦羽化爲蚊大倍
常蚊足有斑文又有一種小而黑者此二種寺院藪林
多有之晝亦出不鳴嚙人最猛
凡遊蚊燻煙驅鋸屑可也然蜈蚣喜麝香來爾雅所謂莒
蒲夫蚤亂而來蛉窮之類也五月五日午時書儀方二十
字粘屋柱則避蚊又灌酒篠葉捕傍閉則蚊皆集其篠
△凡蚊至深秋喙折瑚跡伏蟄日古諺云霧渝蠅螫枯露
下而蚊喙折月盈而魚腦減
嶺南有蚊子木葉如冬青實如桃杷熟則蚊出
塞北有蚊母草葉中有血蟲化而爲蚊
江東有蚊母鳥每吐蚊一二升　見于水禽部

蟭螟 せうめい

三才圖會云江浦之間有蟆蟲翳蚊睫再乳而
蚊不覺每生九卵伏成九子俱去蚊不知列子
云海上有蚋集蚊睫離朱子初望之不見形纔
愈師曠聽之不聞其聲此四人古聰明者總不得視之聞之
△按春秋所謂齕景公與晏子極細者之問答蟭螟是也
莊子所謂大者鯤魚鵬鳥小者蟭螟是也恐皆寓言

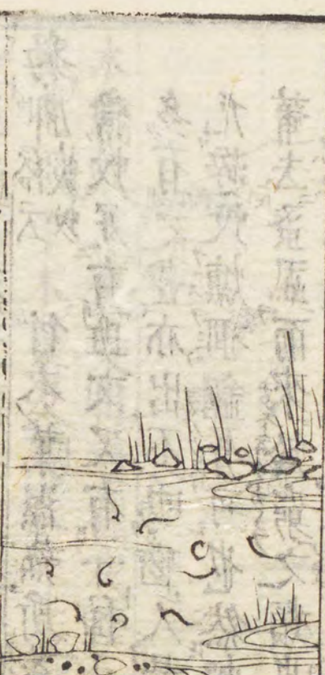

子又

ぢうまろ

俗云蜂振蟲

蛞蝓 赤蟲 釘倒蟲

三才圖會云夏秋間積水惡濁則生之其身既短好從腹
而上一群浮水際遇人暫下其行一曲一直獨以腰爲力若
人無脊故曰子又子又人無右臂也經日稍久則蛻而爲蚊
△按子又溝泥中濕熱相感生小蟲長二三分灰黑色微

似科斗形而常一曲一直如振棒狀故名之經日羽化
爲蚊

五雜組云蛾蠓之育於醯醋芝麻之產於枯木蛞蝓之滋
於泥淤翠蕪之委於松枝彼非四時所創匠也皆因物成
形自無而生有耳

蚋子

ぶゝ

蚋同 蠛子

俗云赤止

ナツウ

本細蚋子小蚊也又小而黑者爲蠛子微不可見與塵相
浮上下着爲浮塵子皆巢卵成蛆蛆化蚋也惟搗秋葉傷之則出

△按蠛子夏月在山谷中似蚊而小脚亦短黑色晝多出
螫人腫痛最烈和名抄以蚋訓太仁者非太仁者壁虱也見卵生下

本綱生竹及草木上初生如粉點久能動百千成簇形大如蟲蚤灰色或云濕熱氣化或云蟲卵所化

竹蟲

やぶちゝみ　竹𧏛子　天牀子

チヨスヒツ

俗云　叢蟲

三才圖會云小蟲生酒及食醯亂飛著也列子云生朽壤之上因雨而生視陽而死

爾雅注云飛礙則風春則天雨言將風則施飛如礙一ツ上

醯雞

かもをむしくさき

和名加豆乎蟲　又云末久奈木

モツモン

蠛蠓

一ニ下如春則雨

△按蠛蠓腐肉食醯溝泥中多有之形似蠅而小翅身皆灰色背窄其大不過一分

蠛蠓子

和名抄引蔣魴切韻云蠛子　俗之酒醋上小飛虫也

△按蠛子醬醋腐肉中初生蛆羽化爲小蠅身黑羽灰黃色大不過一分以上歟一類二種卽生化生爲異

のみ

蚤　俗字通用

音　和名乃美

叉蟲

早

ツアウ

說文蚤齧人跳蟲六書正譌云蚤从蟲省叉聲古文則得之緩輒失之蚤故爲早暮之早又云叉着古爪字

也
万寶全書云五月五日午時採石菖蒲陰乾爲末放蓆下
則蚤衆無矣
五雜組云以桃葉煎湯澆之則蚤盡死
△按蚤赤色肥身小首六足能跳夏月人家生於濕熱氣
而自在北牡其大者牝腹有白子成小蚤牡者却小故
謂婦大於夫者稚蚤之類亦雄小而不好鳴雌大而善鳴也如鶯雲雀山雀
等小鳥雄大而善囀雌小而不能囀上下各別也

みの虫　結草蟲木螺
壁債蟲
蓑衣蟲
俗云美乃無之

△按諸木嫩葉漸舒老葉間有卷中生小蟲其蟲食取枯
葉吐絲用作窠長寸許婆娑形如撚艾狀每緝于枝其
蟲赤黑色有斑段而首尖時出首噉嫩葉動其首貌彷
彿蓑衣翁故名之俗說秋夜鳴曰秋風吹兮父戀焉然
未聞鳴聲蓋此蟲以木葉爲父爲家秋風既至則漸零
落矣人察之附會云爾耳其鳴者非要聲乃涕泣之義
△
松尾芭蕉風の
羅山文集詩蓑秋春蟲然唯恠哉恰如釣叟立江限曾聞戰
蟻避風雨今見微蟲樓雪來

うつせみ　蠟蟬　蟬音嬋
和名宇利波閉
凡蠟也

守凡

シウクハン

爾雅注云蠭與父黃甲小蟲喜食瓜葉又名守瓜

△按蚕桑蟲又凡蟲食瓜葉者也蓋與蠭一類二種乎其大如大蠭而黃色甲下有翅速飛喜食瓜葉以蟲服鑑視之黑眼露與蠭不同

菊虎

キヨツコ

木久須比

△按菊虎農政全書云喜食菊葉小蟲也蓋清明以後出食菊葉如不防則喰盡矣茲種後無之其蟲大二分許黑色頭遍畧黃而最美也其來也必二三隻若其雌雄者幷聞人音則速飛去故早旦潛窺視可捕去之或夜提燈取之常則窠于根下土不見

和漢三才圖會卷第五十四

濕生類

蟾蜍

ひきかへる

唐音　チヤンチユイ

龍蹏　蝦蟆　蝦蟇　蛤蟆　若蟲癩蝦蟆　和名比木

本細蟾蜍辛涼微毒其皮汁甚有毒在人家下濕處形大背上多疣癘瘤頭腮腹促者濁聲不解鳴行極遲緩不能跳躍吐生蠅糞自其口出也或取之反縛着密室中一閉之明旦視自解者

抱朴子云蟾蜍千歲頭上有角腹下丹書名曰肉芝能食山精人得食之可仙術家取用以起霧祈雨辟兵自解縛

今有技者取蟾爲戲能聽指使物性有靈於此可推
蟾有三足者而龜鼈皆有三足則蟾之三足非怪也蓋蟾
蜍土之精也上應月魄而性靈異宂土食蟲又伏山精制
蚘蚘故能入陽明經退風熱行濕氣殺蟲蠱而爲疳病雞
疳諸奮要藥五月五日取東行者陰乾用
△按蟾蜍實靈物也予試取之在地覆桶於上壓用磐石
明旦開視唯空桶耳又蟾蜍入海成眼張魚多見半變

蟾酥

蟾蜍眉間白汁謂之蟾酥其汁不可入
人目令人赤腫盲以紫草汁洗點即消
取蟾酥法以手捏眉稜取白汁於油紙上及桑葉上摊
背陰處一宿即自乾安置竹筒內盛之或以蒜及胡椒
等辣物納口中則蟾身白汁出以竹篦刮下熬和成塊
乾之味甘辛溫有毒主治痈疾及疔惡腫
△按蟾酥倭不制製之用自中華來者正黑色如墨而平圓

かるまがえる
ヒヤアヽヽアヽ

蝦蟇

蟇　蝦蟆　俗云加波須
和名加閇流
雖退之常蟇而返故名亦然

本綱蝦蟇在陂澤中背有黑點身小能跳接百蟲解作呷
呷聲舉動極急蝦蟇青蛙長蛇蚖蛇此三物相值彼
此皆不能動蚖蛇聲人其牙入肉中痛不可
忍蝦蟇肝療之立效
問禮蜮氏掌去毒黿鼉焚牡菊以灰洒之則死牡菊無
黑斑　身小黑嘴脚小班色有尾子一條
蛹黃　前脚大後腿小班色有尾子一條
黃蜮　遍身黃色腹下有膜帶長五七分住立處帶下有
自然汁出
蠮螉　即夜鳴腰細口大皮蓄黑色月令所謂蚓蚯蠮螉

鳴者是也與螻蛄同名

△按蝦蟇種類甚多或時有蝦蟇合戰以爲不祥
續日本紀云稱德帝時神護景雲肥之八代郡蝦蟇陳列廣可七丈南向去及日暮不知去處桓武帝時延曆三年五月蝦蟇二千方許從攝州難波南行池列可三町入四天王寺內悉去著聞集云後堀河帝寛喜三高陽院殿南有堀蝦蟇數千爲群左右相搆而戰或咬殺半死如此數日京師人争見之其外蛙合戰河州錦部郡天野近處有田名西行田限畔蛙不鳴如此處亦間有之

蛙

あまかる

青蛙 坐魚
田雞 蛤魚
和名阿末加閉流

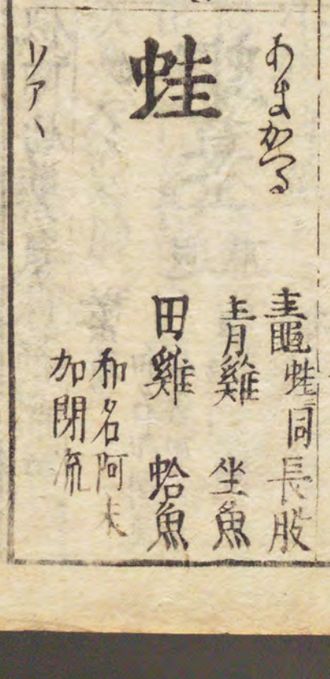

圭龜蛙同長脚

本細蛙似蝦蟇背青綠色尖嘴細腹後脚長故善跳蛙坐故曰坐魚俗謂之青蛙其聲自呼大其聲則曰蛙小其聲曰蛤古昔常食之如魚肉味甘寒如雞蓋以脛鳴者圭龜之屬農人占其聲之早晩大小以卜豐歉蛙亦能化爲鴛鴦鵪之屬

△按蛙如蝦蟇而小背青綠腹白大者不過寸半將雨則鳴故名雨蛙俗傳云蛙變爲守宮其變也抱屋壁不敢動不吃雨露三旬許而變色生尾以行去

青蝦蟇 俗名土鴨和名加閉流阿乎大而青背其鳴甚壯爾雅所謂在水曰圭龜者是也

金線蛙 似青蝦蟇背作黃路

黑蝦蟇 和名豆知黑色者南人名蛤子食之至美以爲佳饌即今云水雞是也

赤蝦蟇 △按赤蝦蟇不載本艸然川澤有之體瘦淺赤色入五臟藥以爲有效但希有難得耳

蝌斗

かつと　活師　活東
コウ　テウ　玄魚　懸針
　　水仙子
　　加閉流古

本細蝦蟇青黿之子也生水中二三月黿蟇吐腸於水際草上纏綴如索日見黑點漸至青水時鳴以聒之則蝌斗皆出謂之蝌子所謂蝦蟇聲抱是矣其狀如河豚魚一頭圓身上青黑色始出有尾無足稍大則足生尾脫月大盡則先生前兩足月小盡則先生後兩足崔豹云聞雷則尾脫亦未必然允升其頭尾觀之有似斗形故得斗名搗泥涂髭髮甚效（取青胡跳子搗爲泥涂之一涂不變也）

△按蝌斗處處池塘多有如上所說其如黑繩者既孚爲科斗尾脫足生爲小蝦蟇芒種後半十許小蝦蟇多出跳阡陌者即成長者也

田父

てんふ　蛤蟆　論音

閉比久比加閉流

本細田父蝦蟇大者也能食蛇蛇行被逐殆不能去因噛其尾久而蛇死尾後數寸皮不損肉已盡矣文字集畧云蛤蝦蟇也大如屬能食蛇即此也蓋蛇吞鼠而有食蛇之鼠蛇制豹而有啖蛇之豹則田父伏蛇亦此類耳非俚也

△按說文云蛤音倫蛇類黑色潛於神泉能興雲雨異於前說同名異品未詳

溪狗　乎奈加閉流　生南方溪澗中狀似蝦蟇尾長三四寸

山蛤　有山石中藏蟄似蝦蟇而大黃色能吞氣飲風露不食諸蟲山人食之能治痟疾

蜈蚣

ゐりで

ウ、コン

蠖蟉　蝹蛆

天龍

和名無加天

本綱蜈蚣春出冬蟄身扁長背色光黑節節有足其足色赤或黃雙鬚岐尾其腹色黃也凡牲畏蜘蛛以蛛射之即斷爛也又畏蛞蝓不敢過所行之路觸其身則死又畏鵝蓋又雞喜食蜈蚣故人被蜈蚣毒者蛞蝓搗塗之雞屎桑汁白鹽皆治之

蜈蚣　辛溫有毒　治小兒撮口驚風等厥陰經藥也

南方有大蜈蚣丈餘能啖牛俚人炙炷遂得以皮蘸鼓肉曝爲脯美於牛肉

五雜組云蜈蚣一尺以上則能飛龍畏之故常爲雷擊一云龍欲取其珠也

△按本朝亦南方有大蜈蚣者見沙門天之使也不知其所由

百足

おさむし

ポツシヨツ

千足　百節

馬陸　馬蚿

馬蠟　馬蝟

馬蝫　馬軸

飛蚿　環蠶

本綱百足古墻壁中甚多形大如蚯蚓長二三寸紫黑色其足比比至百皮極硬節節有橫文如金線首尾一般大觸之即倒臥局縮如環不必死也寸寸斷之亦便動行雞食之醉悶至死又此蟲夏月登樹鳴冬則入蟄也其在山而大者名山蚿有大毒有一種細黃色者

△按百足和名阿末比古形似蟣蝨故俗呼曰按蟲無之黃色大一二寸有多矣俗以百足訓蜈蚣者非也

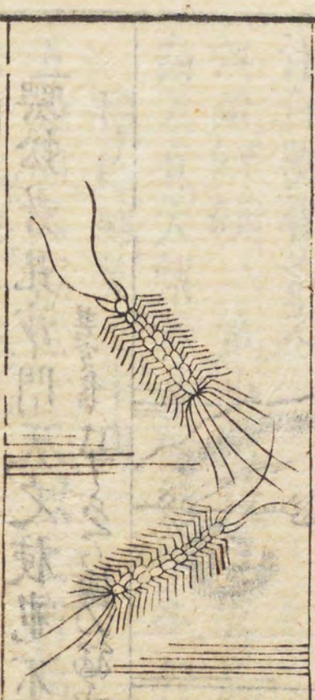

度古

トウクウ

本綱此蟲無足如一條衣帶長四五寸大者一尺身扁似韭葉背上有黃黑襴其頭如鏈子行處有白涎生濕地稍觸即斷常趁明化爲水有毒雞食之輒死

△按度古形似笄故俗名笄蛭加宇加比留蓋蛭之屬也

蚰蜒

げぢ〳〵

入耳蚰蜒　蜻蛚　蚰蛇　蛉蛩　介知　介知

ユウエン

本綱蚰蜒墻屋燭草中最多狀如小蜈蚣而身圓不扁後禿而岐足多正黃色長寸餘死亦蹉屈如環好腦油香故入人耳及諸竅中用龍腦研砂置吹之或以香物引之皆効

淮南子云菖蒲去蚤虱而來蛉窮蛉窮蚰蜒也按窮與蛩不同未審

△按蚰蜒有毒如蜈蚣頭髮則毛脫昔以稚原景時比蚰蜒言動則入讒於耳爲害也

草鞋蟲　狀似蚰蜒而身扁亦能入人耳

くさみづ　搜夾子
蛛螋　俗云波佐美無之

キチ　スエウ

蠷螋

本綱此蟲喜伏壞垣之下故得此名隱居謂壁及器物下長不及寸狀如小蜈蚣青黑色二鬚六足足在腹前尾有又岐能夾人物其溺射人影令人生瘡身作寒熱用屋角

汁雞腸草汁馬鞭草汁梨葉汁茶葉末汁桑土以各一品濃煮汁塗之皆效又畫地作蠪蝮形以刀細取其腹中土以唾和塗之再塗即愈方知萬物相感莫曉其由

△按武編云被蠪蝮毒者扁豆葉傳即瘥

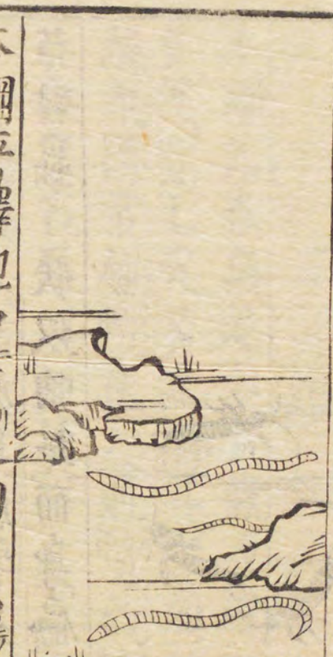

蚯蚓

みゝず

キウイン

蟮蝓　胸脘　曲蟺　寒蠖　蚓蟺　堅蚕　歌女。地龍子　和名美々須

本綱平澤地中有之四月始出十一月蟄結雨則先出晴則夜鳴其鳴長吟故曰歌女其行也引而後申其壊如丘故名蚯蚓或云結時能化爲百合也與蠶冬蟲同穴爲雌雄落惟以石灰水浸之良今小兒陰腫多以爲此物所吹如咬入形如木風眉鬚皆

蚯蚓　鹹寒、有小毒

路上踏殺者名千人踏入藥更良蓋性寒而下行性寒故能除諸熱疾下行故能利小便治足疾遍經絡也孟子所謂蚓上食槁壤下飲黃泉故性寒而下行

△按蚯蚓其老大者白頸和名可布一種有青白色縦黒文者入觸急動走今人用之以爲良美食須去泥生以酒呑之以爲聲音藥最有効然本草不載爲聲音藥且性寒有小毒不熱症人漫勿用蓋擿長吟歌女之名義者乎爲蚯蚓及蟻所吹小兒陰腫者以火吹筒令婦人吹之或用醋蛻煎水洗仍服五苓散即腫消痛止

深山中有大蚓丈余者近頃丹波箱原遠坂村大風雨後山崩出大蚯蚓二頭一者一丈五尺一者九尺五寸人爲奇物也異國亦有大蚓出東國通鑑云高麗太祖八年宮城東蚯蚓出長七十尺時謂渤海國來救之應

蝸牛

かくほうり

コウニウ

象蟲牛 蚹蠃 蜿蜒 山蝸 蝸蠃 蜓蠃 土牛兒

和名加太豆不利

本綱蝸牛生池澤草樹間形似水螺白色頭形如蚰蜒但背負殼耳頭有四黑角行則頭出驚則首尾俱縮入殼中其身有涎能制蚰蜒夏熟則自懸葉下往往升高涎枯則自死也此蟲有角如牛故得牛名

牛のつふり

△按蝸牛俗云出有四角而二者短其短者非角露眼之皃著也物觸則縮角出入最速

莊子所謂有國于蝸牛左角者曰蠻氏爭地而戰伏尸數萬者是也蓋蠙螾蟲窮數瞳之類共是寓言耳

蝸牛 治小便不通者搗之貼臍下以手摩之加麝香少許更妙

又治脫肛蟲冷侵肉因大便脫肛用蝸牛燒灰豬油和傳立縮

一名桑牛又名天螺

綠桑蠃

くわのつぶり

本綱此螺全似蝸牛黃色而小雨後好緣桑上者取用藥正如桑螵蛸之意主治大腸脫肛及驚風

蛞蝓

なめくぢ

ケツユイ

和名奈女久知里

俗云奈女久知

蜓蚰螺 附蝸 蜑涎蟲 陵蠃 托胎蟲 土蝸

本綱蛞蝓生大山池澤及陰地沙石垣下宗奭曰蛞蝓蝸牛二物也蝸牛之老者而以爲一物甚謬也蛞蝓二角身肉止一段蝸牛四角背上別有肉以負殼行其二物共主治功用相似而皆制蜈蚣蠍故生擣塗螵蛸傷立時痛止

△按本草集解蛞蝓蝸牛之辨異論多唯以宗奭之註爲的此物無殼有蜒蚰螾名義未詳

蛞蝓 色灰黃白洗淨則純白頭有小肉角眼纖背有細黑點而無足兩脇有肉裙相連蛩行有涎大抵二三寸肌滑而濃蝸牛之肌滑而麁二物相似而各別也蛞蝓初生圓而一面數十攢生如麪粒然一一離形稍長蝸牛初生大一二分許螺也又有蛞蝓夏月緣于屋上變螻蛞着人往往見之然悉不然矣深山中有大蛞蝓長近尺者

造貘象牙法 以鹿角屑與蛞蝓煮熟擴於板上乾之薄爲板片任意切成爲器飾

生蛞蝓法 用鼠尾草浸醴注于陰地不見日生小蛞蝓亦奇術也蓋未知其始試之者

蛩 音或 いさごむし 射工 射影 水弩 抱槍 水狐 短狐 溪鬼蟲 含沙 フヲツ

本細域出山林間長二三寸廣寸許形扁前濶後狹似蟬狀腹軟背硬如鱉負甲黑色六七月甲下有翅能飛作鉦聲濶頭尖喙有二骨眼其頭目醜黑如狐如鬼喙頭有尖肉如此長一二分有六足如蟹足二足有螯下大而一ツ凡四足有腹下小而岐凡或時雙屈前足抱拱其喙正如横弩上矢之狀冬則蟄於谷間所居之處大雪不積氣起如蒸掘下一尺可得此物足肉如弩以氣爲矢因水勢含沙以射人影成病急不治則殺人是淫婦惑亂氣所生也所中其毒者取蚊蟲一枚口中含之便愈已死亦活蛣蜣鴟鴞能食射工鴟鴞飛則蛩沉

鬼彈

南中志云永昌郡有禁水惟十二月可渡餘月則殺人其氣有惡物作聲不見其形中人則青爛名曰鬼彈乃溪毒之類

沙虱

スアヽヌエツ

蝱蠻　蓬活　地牌

本細沙虱山水間多有甚細畧不可見色赤大不過蟣人兩後入水中及草中踐沙必着人鑽入皮裏令人皮上如芒針刺可以針挑取之正赤如丹不挑入肉三日之後寒熱發瘧蟲漸入骨則殺人凡遇有此蟲處行還以火灸身則出隨火去也今俗病風寒者皆以麻及桃柳枝刮其遍身蓋始於刮沙病也其沙病初起如傷寒頭痛壯熱嘔惡手足指末微厥或腹痛悶亂須臾殺人者謂之攪腸沙也一種有沙蟲即毒蛇鱗甲中蟲蛇被苦每入急水中碾出人中其毒三十日即死此亦沙虱之類也

△按近頃康熙年中有書題號蒋脹玉衡曰治蒋症救人數万而万病皆有交蒋各修方甚詳仍知沙病流行也蓋異國毒蛇毒蟲多也

水馬

水黽
俗云蠆蟲
又云臨賣

本細水馬群游水上水凋即飛長寸許四脚非海馬之水馬也有毒殺雞犬

五雜組云水馬逆流水而躍水日奔流而步不移尺寸兒

童捕之輒四散奔逆惟嗜蠅以髮繫蠅餌之則擒抱不脫鈎至案几而不知

△按水馬處處池川皆有頭尾尖兩鬚曲高脚長身其色亦黑而似鼈脯故曰鼈蟲小兒以蠅鈎之也和漢相同此蟲有酒氣以爲異人唾吐着之輒蟲如醉稍醒則復奔水

一種有水蠆能變蜻蜓本初蜻蜓生卵於水際成水蠆還成蜻蜓詳于蜻蜓下

豉蟲

まひくむし

豉毋蟲

俗云末比無之

スウ チョン

又云古末比無之

本綱豉蟲有毒正黑如大豆浮遊水上人中射工毒有用豉蟲一枚口中含之便差已死亦活射工乃蜮也

蟶

音曾

和名美加良

△按豉蟲處池中多有之常旋游周二三尺爲輪形正黑色似螢離水則飛

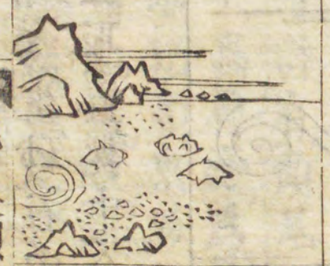

砂挼子

ねむりむし

倒行狗子

瞻蟲

祕無里無之

蔣勉切韻云蟶井水中小蟲也

△按夏月井水中有白蟲大二十三分形似衣魚而多足體略屈匾者是矣

本綱蛕人腹中長蟲也人腹有九蟲一切癥瘕久㾦成蟲九上旬頭向上中旬向中下旬向下服藥須於月初四五日五更時則易効也其九蟲如左出藥元方病原

蛕 ひとのむし 蛔蛕同 音龍 爲

伏蟲　長四分群蟲之主也

蛕蟲　長五六寸至二三尺發則心腹作痛上下口喜吐涎及清水賈傷心則死

白蟲　長一寸色白頭小生育轉多令人精氣損殆腰脚疼長一尺亦能殺人

肉蟲　狀如爛杏令人煩悶

肺蟲　狀如蠶令人咳嗽成勞殺人

胃蟲　狀如蝦蟇令人嘔逆喜噦

弱蟲　一名蟲狀如瓜瓣令人多睡

赤蟲　狀如生肉動作腹鳴

蟯蟲　至微形如菜蟲居胴腸中令人生癰疽疥癬瘍癩瘡痔瘻痟齲齒諸蟲皆依腸胃之間若人臟腑氣實則不爲害虛則侵蝕變生諸疾也又有尸蟲與人俱生爲人大害其狀如犬馬尾或如薄筋依尸蟲　與人俱生爲人大害其狀如犬馬尾或如薄筋依

凡九蟲之中六蟲傳變爲勞瘵而胃蛕寸白三蟲不傳其脾而居三寸許有頭尾

蟲傳變或如嬰兒如鬼形如蝦蟇如守宮如蜈蚣如蠐螬如蛇如鱉如蝟如蝦如豬肝如血汁如亂髮亂絲等狀不可勝窮要之皆以濕熱爲主

△按人吐下蛔蟲大抵五六寸如蛔蚓淺赤色有死而出或活而出者脾胃虛病癒下蛔蟲者不治小兒胃虛吃蟲或吐或下其蟲白色長一二寸如索麪者一度數十晝夜至數百用錢氏白朮散加丁子苦楝根皮煎服愈自色帶黑者不治

正親町帝時天正年十武臣丹羽五郎左衛門長秀年五十一嘗有積聚病甚若不勝其痛苦乃引刀自裁死火葬之後灰中撥出積聚未焦盡大如拳形如秦龜其喙尖曲如鳥刀痕有脊以告秀吉公秀吉見之以爲奇物即賜醫師竹中法印

唼臘蟲

本綱廣州西南數郡有之食死人蟲也有甲而飛狀如麥嗜臭肉人將死便集入舍中人死便食紛紛滿屋不可驅唯殘骨在乃去惟以辟叛作祟則不來或用豹皮覆尸則不來其蟲雖不入藥而爲人害不可不知

△按唼臘蟲本草有二說異同今取其二記之